

広報 うわじま

MAR. 2021

Uwajima

3

No.188



With Pearl

#withpearl #ウィズパール #日々の暮らしに真珠を



宇和島
ココロまじわうトコロ

「暮らし」を守る

3月の休日当番医

■外科系

- 7日(日) 上甲外科クリニック(寄松) ☎25-5811
14日(日) まずだクリニック(伊吹町) ☎23-6611
20日(土) 鎌野病院(広小路) ☎24-6611
21日(日) 友松外科・胃腸科(鶴島町) ☎22-0410
28日(日) 河野整形外科クリニック(丸之内) ☎22-1822

■内科系

- 7日(日) 宇都宮内科胃腸科(栄町港) ☎25-7228
14日(日) 松澤循環器科内科(天神町) ☎25-5858
20日(土) 笹岡内科(中央町) ☎24-3886
21日(日) わたなべハートクリニック(朝日町) ☎25-1717
28日(日) 沖内科クリニック(新田町) ☎25-3335

■小児科

- 7日(日) こおり小児科(中央町) ☎24-5633
14日(日) 市立宇和島病院小児科(御殿町) ☎25-1111
20日(土) 上田小児科・外科(広小路) ☎25-0100
21日(日) 市立宇和島病院小児科(御殿町) ☎25-1111
28日(日) 市立宇和島病院小児科(御殿町) ☎25-1111

■(旧)北宇和郡

- 7日(日) いしむら整形外科(鬼北町) ☎20-6635
14日(日) 松崎クリニック(三間町) ☎58-4828
20日(土) 市立津島病院(津島町) ☎32-2011
21日(日) 町立北宇和病院(鬼北町) ☎45-3400
28日(日) いわむらクリニック(吉田町) ☎52-3111

▶ 軽症の人は、市立宇和島病院の救急ではなく当番の医療機関で受診してください。

▶ 当番医は変更になる場合があります。

【えひめ医療情報ネット】

<http://www.qq.pref.ehime.jp/>



安心安全情報メール

災害情報などの緊急なお知らせを受け取ることができます。



防災行政放送テレホンサービス

防災ラジオなどの放送内容を確認できます。

☎49-7064

広報 うわじま

Uwajima

目次 - contents -

- 2 目次
- 3 特集 - 「暮らし」を守る
- 10 災害復興掲示板
- 12 新型コロナウイルス関連情報
- 14 暮らしの情報、おしらせ
- 20 健康ガイド
- 22 図書館だより
- 23 うわじまブランド・余暇のひとつ
- 24 まちのわだい
- 25 3月生まれのうわじまっ子
- 26 日々之宇和島
- 27 イベント情報
- 28 Uwajima smile news 2021

3月の納期 納期限 3月31日(水)

- ▶ 国民健康保険料(8期)
- ▶ 介護保険料(8期)
- ▶ 後期高齢保険料(8期)

■納付は口座振替が便利で安心

※市内の各金融機関に口座振替依頼書を用意しています。3月25日(木)までに申し込むと、4月に納期の到来する科目から振り替えが始まります。

- 4月の納期：納期限 4月30日(金)
- ▶ 固定資産税(1期)

【問合先】(税金・国保料)納税課 ☎24-1111内線2574
(介護保険料)高齢者福祉課 ☎24-1111内線2161
(後期高齢保険料)保険健康課 ☎24-1111内線2187

人口の動き 2月1日現在

カッコ内数字は前月比

- ▶ 人口：72,943 (-227)人
- ▶ 男：34,361 (-88)人
- ▶ 女：38,582 (-139)人
- ▶ 世帯：35,802 (-58)世帯
- ▶ 出生：27 (+5)人
- ▶ 死亡：121 (+21)人

「暮らし」を守る



三間町にある市指定文化財「旧毛利家庄屋住宅」
特徴の1つである茅葺き屋根の葺き替えが、
約20年ぶりに行われました。
今となっては珍しい風景ですが、
昔は当たり前に行われていた暮らしの一部です。
今月は、「暮らし」を守るをテーマに、
毛利家を守る人たちの活動取材しました。

当時の暮らしが残る場所

260年にわたって残る旧庄屋毛利家

そこでは今も、昔ながらの営みが見られる



①



④



②



③

当時の農村の暮らしが残る



旧庄屋毛利家（三間町是能）

三間町是能地区の谷間にたたずむ旧庄屋毛利家屋敷（以下、毛利家）。約260年前に建てられ、今でも当時の姿をそのまま残し続けています。建物の中には、明治時代のオルガンや囲炉裏、火をおこす炊事場などが残っています。当時の暮らしが感じられる空間が広がり、そこだけタイムスリップしたような雰囲気を味わうことができます。

管理は、NPO団体三間の文化財「旧庄屋毛利家」を守る会（以下、守る会）が行っています。今年の1～2月に行われた屋根の修繕作業では、昔ながらの風景を一目見ようと多くの人が訪れました。

■旧庄屋毛利家屋敷って？

平成6年に旧三間町で有形文化財に指定された江戸時代から残る庄屋の屋敷です。屋敷の形態や屋根などには当時の豪農屋敷の特徴が残り、農業で繁栄していたことを示しています。

守る会が中心となり、修繕などの保存活動やイベントなどを開催しています。また、史料などの保存活動も行われています。

※3月の市政広報番組でも紹介しています。



囲炉裏など当時の家財が残る



11月のつるし柿は写真映えする風景



3月にひな飾りなど四季折々の催しを開催



⑤

①大規模な葺き替え作業②作業前の状態③古くなった茅を新しいものに交換④守る会のメンバーが連日作業を手伝う⑤計13tの茅を使用⑥昇降機で茅を屋根まで運ぶ⑦茅を葺き竹組に紐で固定。この作業を12回繰り返す⑧断面を整える⑨約20年ぶりにきれいになった屋根



⑥



⑨



⑧



⑦



この場所を守るかい

―旧庄屋毛利家を守る会のコト―

この貴重な建物を、
皆が和める場所として残そうや。
その声に100人以上が集まった。



地元が頑張らんといけん

松笠さん（副会長）

約2週間続いた屋根の葺き替え作業には、守る会の皆さんがボランティアで協力してくれました。連日10人以上が参加し、資材運びや古茅の処分などの雑用を担ってくれ、おかげで無事に屋根をきれいにすることができました。会の皆はお願いしたら「地元やけん」といつでも協力してくれるのですごくありがたいです。これからも地元がメインとなって頑張ってお守っていきたいです。



作業で出た古茅の掃除などの雑用を、会のメンバーがボランティアで買って出してくれた

■三間の文化財「旧庄屋毛利家」を守る会

地元有志で平成7年に結成。価値ある建物を残したいとの想いから、募金などを行い保存活動に取り組んでいます。「旧庄屋毛利家」の保存と農村文化の継承を目的に、さまざまなイベントも開催しています。



■活動の歴史

平成7年に三間町内外約100人の参加により、活動が始まりました。

屋敷を保存することで、農村文化の継承と、和みの場として町おこしにつなげ、三間の良さを次世代に引き継ぐことを目的に活動しています。

一度消えてしまえば新しく建てることはできない貴重な建物。地元の是能自治会では、今では約80%以上が会員になっています。

平成10年の屋根葺き替えでは、保存のための茅を会員が3年かけて集めました。大野ヶ原や松野町に出向き草刈りから運搬までを行い、その結果3年間で約1万2千束を確保しました。また、寄附のお願いにも奔走し多くの寄附金が集まりました。

そのほかにも、結婚式や写真展。音楽イベントなど催しが行われるときは中心になって活動しています。



3月上旬まで古写真展を開催中



いつまでも残して

片桐さん

平成10年の葺き替えのときは、全国の皆さんからの寄附があり屋根の葺き替え工事をすることができました。それだけ皆さんからの想いも感じています。今回の作業で一区切りついた感じはありますが、これで完成ではなくこれからがスタートです。新しい時代に引き継いでいきたいです。



完成間近には疲労困ぱいに。それでも完成目指して一踏ん張り



誇れる文化財として

毛利さん（毛利家当主）

毛利家のすぐそばに住んでいるので毎朝晩屋敷の窓を開けて風を通したり、落ち葉を掃除したりしています。毛利家は、四季折々の景色が楽しめて飽きることがないところです。宇和島の文化財やけん、人が来たときに見苦しくないように、これからもきれいにし続けたいです。



誰か来たときに空気が悪いといけないと毎日換気を行う

かけがえのない「日常」の価値

いつしか心の拠りどころにー。
毛利家を守る活動を通して、
日常の価値に気付いた。

ここに来るとココロが和む

「ここに来るとなぜか心が和むよね」と話す安岡さん。広い庭や池、つい腰をかけたくなる縁側。疲れたときはいつの間にか向かっているところもあるそうです。安岡さんにとって毛利家の存在は、人と人とが関わり合い、心が通い合う場所であり、まさにココロまじわうトコロになっているのかもしれない。

「守る会のメンバーは平均年齢70



守る会 会長 安岡さん。囲炉裏が絵になる。

文化財を残して活かす

当時の暮らしが確認できるほど、そのままの形を残し続けている建物は県下でも珍しく大変価値のある建物です。それを守りたいと取り組んでいる守る会の活動には、私自身大変楽しく関わらせてもらっています。古文書だけでなく、納屋には当時の農機具や古写真など当時の暮らしを示す史料が多く残され、大変興味深いものがあります。最近では、その価値を見直し、残すだけではなく活用する取り組みも広がっているのが大変うれしいです。

今後は毛利家でも、農機具や古写真の展示会などを開催し、歴史



毛利家史料調査会
宮本 春樹 さん

本市出身。教員を退職後、県内文化史料などの保存活動に従事。毛利家にも多くの古文書が残されており、修復・保存活動に取り組んでいます。

ある建物を活用して皆さんがその歴史に触れる機会を設けていきたいと思っています。



納屋から見つかった農機具を展示。
その時代の暮らしが垣間見える。



①



②

①安岡さんも連日作業に参加②最後の片付けまで守る会の皆で協力して取り組む③完成した茅葺き屋根

残したい宇和島の日常

歳の年寄りばかりだけど、皆積極的に活動に参加してくれている。この場所が、昔の人も今の人も含めて、皆の憩いの場所になるように、これからも残していきたい」と安岡さんは話します。

2月上旬まで行われた毛利家の屋根葺替え作業に多くの人が見学に訪れました。この作業も、昔は珍しくもなんともない、当たり前に行われていた日常の風景だったはず。古いからと壊してしまっただけではなく当時の暮らしも失ってしまうことになり。

本市は今年度から、住む人がもつとまの魅力に気付けるよう、宇和島にある日常の豊かさを見つけ直しています。毛利家で営まれてきた当時の人たちの暮らしも、宇和島にあった日常です。それを守る会が残してきたことで、今の人もその魅力に気付くことができます。今当たり前にある風景も将来は失われるかもしれない。今あるものの見方を変えてみることで、新しい魅力が発見し、その価値に気付けるのではないのでしょうか。あなたが残したい宇和島の魅力を見つげるため、日常を見つめ直してみませんか？

守る会もまた、全国に誇れる宝



葺き替え職人 川上さん

高知県橋原町の葺き替え作業の職人さん。今では職人も少なくなり、川上さんは茅葺き屋根の作業で全国を飛び回る。

今回、この貴重な建物の作業に携われて光栄です。茅葺き屋根の修繕作業は今と成っては需要も少なく、全国から修繕の依頼が多くあります。作業は屋根の竹組みに茅を被せてひもで固定を繰り返します。不必要な穴を開けずにひもを茅の中に通していくことは、簡単そうではありますが慎重さが必要です。

強い気持ちを感じました。全国でも、このように作業に協力してくれるところはありません。建物と同じく、守る会の皆さんの取り組みもまた、全国に誇れる価値を感じました。



川上さんがすると簡単そうな作業も、まねできない職人の技

復興へのあゆみ vol.20

復興に向けて一。あゆみを進める人をご紹介します。

感謝の気持ちを胸に 明るい未来を僕らの手で

吉田中学校は平成30年7月豪雨により校舎浸水の被害に遭いました。校舎前に設置された復興記念碑には、当時の浸水高115cmが残されています。生徒会役員の4人は、発災時は中学生になったばかりの1年生。この校舎とともに、3年間復旧・復興の道を歩んできました。発災当時は猛暑の中、室外機が水没しエアコンも付かず、被災した家庭の片付けに追われました。水を吸った畳のずっしりとした感覚や鼻をつく強烈な臭い、拭いても拭いても残る土ほこりなど、今でも記憶に残っていると話します。

発災から10日後に授業が再開しましたが、通学路も危険な状態で小学校の教室を借りての再開でした。懐かしさの半面、友人に会えず心配な毎日を過ごしたそうです。当初、2学期からの学校再開は困難と思われていましたが、多くの人の協力もあり8月27日には学校が再開。9月11日には体育祭も開催することができました。助けてくれた人々への感謝の気持ちを胸に、自分たちが地域を明るく元気にしたいという思いで生徒が考えたテーマ「明るい未来を僕らの手で」は、復興記念碑にも残されています。

災害復興掲示板

本庁 ☎24 - 1111

吉田支所 ☎52 - 1111

三間支所 ☎58 - 3311

津島支所 ☎32 - 2721

宇和海支所 ☎62 - 0311

※詳しくは、お問い合わせください。



吉田中学校3年生

左から水谷さん、赤松さん、幸淵さん、清家さん

profile

生徒会役員の皆さん。平成30年7月豪雨災害復興記念碑には、災害を経験した生徒たちが残した未来へのメッセージが刻まれ、当時の浸水高を示す石碑も残されている。



当時の記録を残すため、図書室に復興支援ルームを設置



被災当時の吉田中学校



校舎の前にある復興記念碑



校舎のほか、体育館やプールなど全ての建物が被災

宇和島みかんオンラインショップ

宇和島かんきつ食べ比べセット、甘平、ブラッドオレンジ、不知火などを販売しています。3月からは宇和ゴールドも新しく追加される予定です。

このサイトは、平成30年7月豪雨からの復興支援プロジェクトとして、フィリップモリスジャパン合同会社や(一社)RCFの支援で開設されJAえひめ南が運営しています。自宅で宇和島産のかんきつが楽しめます。ぜひご覧ください。



復旧作業は地域の人やボランティアなど多くの人が協力

3年生になった今でも、通学途中に被災の爪痕を見かけることがあります。復興には時間がかかることを実感していると話します。生徒会の4人は「ボランティアなど多くの人の協力もあり、学校が早く再開できました。私たちにできることとして、当時の学校の状況を後輩に伝えることはもちろん、皆さんから受けた支援への感謝を伝えたいです」と話してくれました。



新型コロナウイルス関連情報

家庭内感染の 予防対策

全国的な感染拡大とともに、県内においても県下全域に感染が広がり、特に家庭内感染の事例が増加しています。家族を守るために、感染予防対策を1人ひとりが実践し、家庭内感染を防ぎましょう。

1 帰ったらまず手洗い・手指や持ち物を消毒

家に帰ったときは、まず手洗い・手指やスマートフォンなどの持ち物を消毒しましょう。



2 家族が触れる場所をこまめに消毒

よく触れる場所は、薄めた市販の家庭用塩素系漂白剤で拭いた後水拭きしましょう（P13）。



3 定期的な換気

1時間に5～10分程度の換気を行い、乾燥しやすい室内では加湿器などを使いましょう。

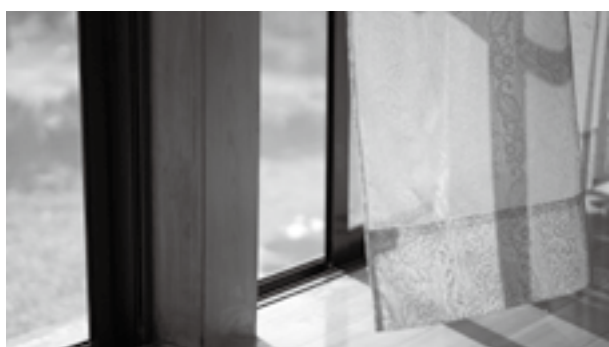

4 食事では、お皿を小分けにする

大皿料理は取り箸を使い、箸やコップも1人ひとり使い分けましょう。



5 体調が悪いときは、家の中でもマスクをつける

検温を習慣化して健康管理に気を付けましょう。体調が悪い場合は、家の中でもマスクをつけて家族との接触を極力控えましょう。



丁寧な手洗い

石けんやハンドソープを使った丁寧な手洗いを行ってください。



手洗い		残存ウイルス
手洗いなし		約100万個
石けんやハンドソープで10秒もみ洗い後、流水で15秒すすぐ	1回	約0.001%
	2回 (繰り返し)	約0.0001%

(森功次ほか：感染症学雑誌80：496 - 500、2006から作成)

手洗いをていねいに行うことで、十分にウイルスを除去できます。さらにアルコール消毒を使用する必要はありません。

物の消毒

物の消毒には、アルコールよりも熱水や塩素系漂白剤が有効です。食器、手すり、ドアノブなど身近な物の消毒に利用してください。



食器や箸などは、80℃の熱水に10分間さらすと消毒できます。



濃度0.05%に薄めて拭くと消毒できます。

次亜塩素酸ナトリウムを主成分とする製品例です。商品により濃度が異なるので表を参考に薄めてください。

メーカー	商品名	作り方の例
花王	ハイター	水1ℓに本商品25mℓ
	キッチンハイター	
カネヨ石鹼	カネヨブリーチ	水1ℓに本商品10mℓ
	カネヨキッチンブリーチ	
ミツエイ	ブリーチ	水1ℓに本商品10mℓ
	キッチンブリーチ	

【注意事項】

- ▶ 家事用手袋を着用して行ってください。
- ▶ 金属は腐食することがあります。
- ▶ 換気をしてください。
- ▶ ほかの薬品と混ぜてはいけません。
- ▶ 商品パッケージや商品ホームページの説明を確認して使用してください。

宇和島税務署での確定申告

新型コロナウイルス感染拡大による緊急事態宣言の期間が確定申告期間と重なることを踏まえ、十分な申告期間を確保して確定申告会場の混雑を回避するため、全国一律で申告・納付期限を延長します。

【申告と納税】

- ▶ 所得税及び復興特別所得税、贈与税、消費税及び地方消費税：4月15日(木)まで

【振替日】

- ▶ 所得税及び復興特別所得税：5月31日(月)
- ▶ 消費税及び地方消費税：5月24日(月)

【ところ】 宇和島税務署

※所得税及び復興特別所得税と消費税及び地方消費税は、期限内に「預貯金口座振替依頼書兼納付書送付依頼書」を提出すると、振替納税を利用できます。

■自宅からe-Taxで申告を

国税庁ホームページの「確定申告書等作成コーナー」から簡単に作成できます。スマートフォンでアクセスすれば、入力しやすいスマホ専用画面で作成ができます。作成した申告データは、「マイナンバーカード方式」と「ID・パスワード方式」のいずれかで送信できます。

【問合先】 宇和島税務署 ☎ 22-4511



入場には、整理券が必要です(会場で当日配付または国税庁LINEで事前発行)。

市県民税の所得申告

【開設期間】 4月15日(木)まで 平日 午前9時～11時30分、午後1時30分～4時30分

【ところ】

- ▶ 宇和島：市役所 602会議室
- ▶ 吉田：吉田支所 税務係
- ▶ 三間：三間支所
- ▶ 津島：岩松公民館(3月16日(火)以降は津島支所)

【対象】 市内に住み、令和2年中に①～③の所得があった人、または国民健康保険の被保険者(令和2年中の収入が無い人も申告が必要)

- ① 営業・農業・漁業などの事業所得
- ② 家賃・配当・恩給・年金・利子・譲渡などの所得
- ③ 給与所得者のうち、次のいずれかに当てはまる人
 - ▶ 勤務先から市に給与支払報告書が未提出
 - ▶ 2ヵ所以上から給与を受けた
 - ▶ 医療費控除などを受けようとする人

- ▶ 令和2年の途中で退職し、再就職しておらず、市に給与支払報告書が未提出
- ▶ 年末調整をしていないなど

【申告の必要がない場合】

- ▶ 令和2年中の収入が、給与のみまたは給与と公的年金のみで、年末調整をしており、勤務先から市に給与支払報告書が提出され、追加の控除がない人
- ▶ 令和2年中の収入が公的年金のみで、追加の控除がない人
- ▶ 令和2年中の収入が無く、市内に居住する人の税法上の扶養親族である人
- ▶ 令和2年分の所得税の確定申告書を税務署に提出する人など

【問合先】 税務課市民税係 ☎ 24-1111
または各支所税務係



確定申告会場における感染防止対策

入場の際に検温を実施しています。37.5度以上の発熱がある人や検温を拒否する人、マスク未着用の方は入場できません。できる限り少人数での来場、入口などでの手指消毒を行ってください。

農耕トラクタ、田植え機、フォークリフトなどの小型特殊自動車をお持ちの方へ

乗用設備がある農耕作業用自動車(トラクタ、コンバイン、田植え機など)や、フォークリフトなどの小型特殊自動車は、軽自動車税(種別割)の課税対象となります。

所有している人は、公道走行の有無にかかわらず、市窓口で軽自動車税(種別割)の申告をし、ナンバープレートの交付を受ける必要があります(保管しているだけでも申告は必要)。

正当な理由がなく申告または報告をしなかつ

た場合は、10万円以下の過料が科されることがあります。

また、車両を処分したり、所有者を変更したときは、忘れずに廃車や名義変更の手続きを行ってください。

※4月1日時点で軽自動車税(種別割)の課税対象となりますので、注意してください。

【問合先】 税務課諸税係 ☎内線2528



国民健康保険からのお知らせ

■国民健康保険の加入・脱退の届出

健康保険などに加入、脱退をしたときは、14日以内に必ず届け出てください。

【持参物】

- ▶加入：健康保険資格喪失証明書、印かん
- ▶脱退：保険証、新しい保険証、印かん

【届出先】 市民生活課または各支所 市民保険係
※国民健康保険の手続きにはマイナンバーと本人確認書類が必要です。「マイナンバーカード」または「通知カードと運転免許証などの本人確認書類」を持参してください。

■学生の遠隔地被保険者証

国民健康保険に加入し進学により住所変更する人や、卒業・退学する人は学生の遠隔地被保険者証の届け出をしてください。

【持参物】

- ▶進学による住所変更：保険証、在学証明書(入学前は合格通知など)、印かん
 - ▶卒業・退学：学生の遠隔地被保険者証、新しい保険証(ある場合のみ、写し可)、印かん
- ※代理人が届け出る場合は、本人の住所が分かるものを持参してください。

【届出先】 市民生活課または各支所市民保険係

【問合先】 保険健康課保険業務係 ☎内線2134または各支所市民保険係

マイナンバーカードのQRコード付き交付申請書の送付

マイナンバーカードを持っていない人に地方公共団体情報システム機構(J-LIS)よりマイナンバーカードのQRコード付き交付申請書が順次送付されます。

マイナンバーカードの申請に活用してください。今回の送付対象でない人もいますので、急ぎの場合などはお問い合わせください。

【申込・問合先】 市民生活課 ☎49-7075または各支所市民保険係



国民年金保険料学生納付特例申請

学生納付特例制度により保険料納付を猶予されている人で、令和3年度も引き続き在学予定の人に学生納付特例申請書が送付されます。同じ学校に在学している人は、申請書に必要事項を記入して返送してください。

なお、学生納付特例制度を利用せずに、保険料の納付を希望する人には納付書を作成して送付します。近くの年金事務所にお問い合わせください。

【問合先】 宇和島年金事務所 ☎22-5440
または市民生活課国民年金係 ☎内線2133

住所の異動手続きを忘れずに

住民基本台帳の記録の正確性を確保するため、正確な住所変更の届け出が法律で義務づけられています。正当な理由なく届け出をしない場合は、5万円以下の過料に処するとされています。必ず手続きをしましょう。

▶引越しに関する手続き：市民生活課☎49-7012

▶選挙に関する内容：選挙管理委員会☎49-7038

【問合せ先】市民生活課☎内線2917



市民サービスセンターを利用してください

3～4月は転入や転出手続きなどのために市民生活課窓口が大変混雑します。住民票や各種証明書などが必要な人は、市民サービスセンターも利用してください(住民異動、戸籍の届出、印鑑登録などは不可)。

【所在地】中央町2丁目5番24号(袋町商店街内)

【利用時間】午前9時45分～午後6時30分
※毎週木曜日は休みです。

【問合せ先】市民サービスセンター☎22-0205

宇和島市営住宅補欠入居者 募集

市営住宅に空きができた場合の補欠入居者を定めるため、年1回行っています。詳しくは、お問い合わせください。



【申 込】3月1日(月)～12日(金) (執務時間中)
※期間を過ぎた場合、受付はできますが抽選会には参加できません。期間内申込者の次となります。令和2年度分として申し込みをした人も、引き続き入居を希望する場合は新たに申し込みが必要です。

【入居資格】市内に住むか勤務し、市税などの滞納がなく住宅に困窮し、規定する収入基準を

満たす人(3DK、3LDKは単身者不可。松ヶ鼻・鶴間(3階建て)・巽(3DK)は単身者でも申し込めますが、複数人世帯の申し込みがあった場合、そちらを優先する場合があります)

【家 賃】入居者の収入に応じて変動

※入居時に家賃3ヵ月分の敷金が必要です。

【申込・問合せ先】建築住宅課☎49-7028

【団地一覧】

	団地名	参考家賃/円	間取り	
宇和島	夏目ヶ市(上)	17,100～27,900	3DK	
	和 霊	20,300～33,300	3DK	
	柿原第1	23,400～35,000	3DK	
	伊吹東第1	18,000～26,800	2DK	
	伊 吹		16,200～24,200	1DK
			21,500～32,000	2DK
			24,400～38,300	3LDK
		シルバーハウジング	21,200～31,600	2DK
吉田	松ヶ鼻	16,100～24,000	3DK	
	御殿内5	19,700～29,300	3DK	
	御殿内第2	23,400～34,800	3DK	
	鶴間(3階建て)	14,600～23,100	3DK	
	鶴間(木造)	23,000(定額)	3DK	

	団地名	参考家賃/円	間取り
吉田	与村井	16,400～25,500	3DK
	三間		
三間	下落添	18,400～27,900	2DK
		25,400～38,100	3LDK
津島	畑 地	15,600～23,200	2DK
		23,600～35,200	3LDK
	巽	18,900～28,600	3DK
		19,300～30,400	3LDK
	近 家	20,600～30,700	3DK
	近家塩浜	15,500～23,100	2DK
		22,900～35,200	3LDK
	特定公共賃貸 近家塩浜	48,000(定額)	3LDK

県災害遺児福祉手当制度

義務教育終了前の児童および高等学校に在学する児童で、生計を維持していた親または養育者が交通災害や労働災害、天災などにより死亡または障がい(身体障害者等級表による級別1級かつ身体障害者手帳保持)の状態となった場合に支給されます。

【対象】県内に住み、親権を行う人または遺児を現に養育している人

【手当額】月額3,000円/人

【支給月】毎年3・7・11月に4ヵ月分を支給

【問合せ先】福祉課子育て支援室児童福祉係 ☎内線2141

津島ふれあい農園利用者 募集

▶①Aタイプ(畑44㎡ログハウス付) 11区画

▶②Bタイプ(畑44㎡) 8区画

※駐車場、手洗い場、倉庫、農機具などもあります。

【期間】4月1日(木)～令和4年3月31日(木)(2回まで更新可)

【所在地】津島町岩松丁47番6

【対象】花や野菜づくりに関心のある農業者以外の人

【年間使用料(1区画)】①3万3,000円②1万円

【申込・問合せ先】3月1日(月)～15日(月)の間に津島支所産業建設係 ☎49-7059

空きがあれば随時受け付けます。

市議会3月定例会

とき	内容
2/24(水)	本会議(令和2年度分 提案説明、議案質疑、委員会付託)
24(水)～26(金)	委員会審査(令和2年度分)
3/1(月)	委員会審査予備日
3(水)	本会議(令和2年度分 委員長報告、質疑・討論・採決、市長施政方針、令和3年度分 提案説明)
10(水)	本会議(代表・一般質問)
11(木)	本会議(一般質問、令和3年度分 議案質疑、委員会付託)

とき	内容
12(金)	本会議予備日
15(月)～17(水)	委員会審査(令和3年度分)
18(木)	委員会審査予備日
23(火)	本会議(令和3年度分 委員長報告、質疑・討論・採決)

※本会議の開会時間は午前10時からです。市ホームページ、宇和島ケーブルテレビ、FMがいや(76.9MHz)から、本会議を視聴できます。

【問合せ先】議会事務局議事法制係 ☎49-7035

FMがいや「ママゴト♪」

【とき】毎週水曜日 午前7時30分～(再放送:午後4時～)

【内容】子育て世代を応援するトーク&音楽番組です。

【パーソナリティ】

▶藤倉千夏さん

【問合せ先】FMがいや

☎49-1769 ☒ r-m@gaiya769.jp、<http://www.gaiya769.jp/>



市政広報番組3月放送予定

【とき】

▶木曜日 午後6時～午前0時

▶金曜日 午前6時～午後5時

※UCATニュース終了後に放送します。

【内容】旧毛利家庄屋住宅の保存活動について

【問合せ先】市長公室シティセールス推進係

☎内線2457



「全日本中学生水の作文コンクール 愛媛大会」作文募集

中学生から「水」に関する作文を募集しています。優秀作品には知事賞を贈呈します。この機会に「水」について考えてみましょう。

【対象】県内に住む中学生

【申込・問合せ先】5月11日(火)までに
県河川課 ☎089-912-2680 または
建設課 ☎内線2612



おしらせ

本庁 ☎24-1111
吉田支所 ☎52-1111
三間支所 ☎58-3311
津島支所 ☎32-2721
宇和海支所 ☎62-0311

※詳しくは、各ホームページをご覧ください。
お問い合わせください。

昔の宇和島写真展

宇和島の風景や暮らしが収められた写真を展示します。また、宇和島の歴史や文化を伝えていくために昔の写真を募集しています。

【と き】3月7日(日)まで 午前9時～午後7時

【ところ】生涯学習センター(パフィオうわじま内)

【応募・問合せ先】3月31日(水)までに
生涯学習センター ☎49-5922



宇和島産業技術専門学校 入校生募集

▶住まいづくり木工科：14人

▶アパレルビジネス科：10人

【選考日】4月23日(金)

【訓練期間】5月12日(水)～令和4年2月28日(月)

【費用】無料(テキスト代などは自己負担)

【申込】3月15日(月)～4月16日(金)(必着)の間にハローワークへ願書を提出

【問合せ先】宇和島産業技術専門学校 ☎22-3410

シルバー人材センター会員募集(説明会)

【と き】月1回(3～11月の間) 午前10時～
※日程は、広報カレンダー面に記載しています。

【ところ】総合福祉センター

【対象】市内に住む、原則60歳以上の健康な人

【持参物】会費1,500円、普通預金口座番号(本人名義)、印かん、生年月日が確認できるもの

【問合せ先】シルバー人材センター事務局
☎23-3355

マイナンバーカードの休日交付

平日受け取れない場合に利用してください。

【と き】3月7日(日)・13日(土) 午後1時～5時

【ところ】市役所 市民生活課

※各支所が交付場所でも、受け取り希望日の2日前(閉庁日を除く)までに連絡すると市民生活課で受け取れます。

【問合せ先】市民生活課 ☎49-7075 または各支所市民保険係

宇和島東高等学校(定時制)一般開放講座 聴講生募集

▶百人一首入門(2単位)：「小倉百人一首」の成立、歌の解釈と鑑賞、「競技かるた」に挑戦ほか

▶日本画に親しむ(初心者向けの水墨画講座)(2単位)：水墨画の基本描法、作品制作ほか

【開講期間】4月～令和4年3月(週2回、午後6時～9時15分間の45分間)

【定員】各10人(多数の場合は抽選)

【聴講料】各3,480円(教科書代などは聴講者負担)

【面接】4月9日(金) 午後2時30分～ 宇和島東高等学校

【申込】4月1日(木)～7日(水) 午前9時～午後4時の間に宇和島東高等学校 事務室に備え付けの聴講願書に聴講審査料950円の愛媛県収入証紙を貼って提出

【問合せ先】宇和島東高校(定時制)
☎22-3482(午後2時～8時)

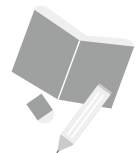

うわじまファミリー・サポート・センター

うわじまファミリー・サポート・センターでは、子育てのお手伝いをしています。運営には、多くの方の協力が必要です。活動を通して地域の子育て支援に協力をお願いします。

【内容】休校日や保護者の病気・外出の場合の預かりや保育所・放課後児童クラブ・習い事への送迎など

【報酬】600～700円/時間

■サポート会員説明会・養成講習会

<無料>

【とき】3月11日(木) 午後1時30分～4時

【ところ】子育て世代活動支援センター(パフィオうわじま内)

【対象】市内に住む20歳以上で子育てを手伝いたい人

説明会のみ
の参加も可

【申込・問合せ先】

3月9日(火)までにファミ・サポうわじま(福祉課内)

☎49-7054



カフェまんまる「タッチパネル&相談会」

オレンジカフェ「まんまる」は、認知症の方やその家族、もの忘れについて不安がある人、認知症について学びたい人、地域の人や専門家など、どなたでも気軽に集える場所です。

コーヒーなどを飲みながら話をしたり、さまざまな活動をしながら楽しいひとときを過ごしませんか。気負わず気軽に立ち寄れるカフェとして親しんでください。

【とき】3月9日(火) 午前10時～正午

【ところ】ダンススタジオ「STELLA(ステラ)」(恵美須町商店街内)

【内容】もの忘れチェックが行えるタッチパネル体験、認知症のケアや予防に関する相談のほか、医療や介護、暮らしの困りごとの相談

【問合せ先】高齢者福祉課地域包括支援センター ☎内線3107

春季全国火災予防運動(3月1日～7日) 「その火事を防ぐあなたに金メダル」

春先は空気が乾燥し火災が起きやすい季節です。日ごろから防火に対して高い関心を持ち、火の取り扱いには十分注意して火災のない安全な街づくりをしましょう。



■住宅防火 命を守る 7つのポイント

【3つの習慣】

- ▶寝たばこは、絶対やめる。
- ▶ストーブは、燃えやすいものから離れた位置で使用する。
- ▶ガスコンロなどのそばを離れるときは、必ず火を消す。

【4つの対策】

- ▶逃げ遅れを防ぐために、住宅用火災警報器を設置する。
- ▶寝具、衣類、カーテンは防炎品を使用する。
- ▶火災を小さいうちに消すために、住宅用消火器などを設置する。
- ▶お年寄りや身体の不自由な人を守るために、隣近所の協力体制をつくる。

■令和2年の火災件数は32件

前年から5件減少しましたが、依然として、たき火やごみ焼きが原因となる火災が多く発生しています。法律で焼却が禁止されている家庭ごみなどは、焼かないようにしましょう。

■火災から大切な家族と財産を守る住宅用火災警報器

住宅用火災警報器は、10年を目安に交換することが推奨されています。機器が古くなると正常に作動しないことがあります。定期的に作動確認を行い、正常であるか確認をしましょう。

【問合せ先】宇和島地区広域事務組合消防本部 予防課予防係 ☎22-7501

まちの健康相談室（一般・成人）

とき	受付	ところ	問
3/8(月)	9:30~ 11:00	吉田支所	⑤
15(月)		市役所	④
15(月)		三間公民館	⑥
22(月)		津島保健センター	⑦

育児・健康相談（乳幼児・妊産婦）

とき	受付	ところ	問
3/8(月)	9:30~ 11:00	三間保健福祉センター	⑥
12(金)		吉田公民館	⑤
15(月)		津島保健センター	⑦
19(金)		宇和島保健センター(祝森)	④

【持参物】母子健康手帳、バスタオル(1歳半未満)

ママ・パパの自己肯定感も大事

健康づくり通信
VOL. 147

育児をしていると、イライラが募り子どもを怒ってしまうことはありませんか？

イライラを子どもにぶつけて後悔し、素直に謝ることができず、寝ている子どもたちの顔を見て涙する。こんなママの声が聞かれます。

自己肯定感を育むよう育てるには、まず親自身の自己肯定感を高めることが大切です。自己肯定感は頑張って高めるものではなく、幸せになると自然と高まります。

自己肯定感とは…

欠点や弱点もある不完全な自分をおもひがままに受け入れ、どんな自分でも自分は自分で良いと思えること。

自分のいいところやできていることに気付こう

- ▶ 深呼吸して心を落ち着かせ、自分を見つめ直してみる
- ▶ 自分を褒めて認める
- ▶ 「ご飯を作った」「子どもを抱きしめた」など当たり前なことでもできていることへ目を向ける
- ▶ 短所やマイナス面は「ま、いっか」と受け入れ許す

イライラするまで、責めたくなるまで頑張らない

- ▶ イライラしたときの自分なりの対処法を見つける
- ▶ イライラや怒りの根っこにある気持ちに目を向ける
- ▶ 本当はどんな気持ちで、どうしたいか書き出してみる

自分の気持ちを素直に伝えてみる

- ▶ 「ありがとう」「ごめんね」など素直に言葉に出してみる
- ▶ 「私」を主語にした言い方で伝える
- ▶ 目を見て話す
- ▶ 要求は具体的に、はっきりと
- ▶ 相手の意見や立場も尊重する

ありのままの自分を受け入れ、子どもと関わるといいですね。

【問合先】④母子保健係 ☎内線2128



スマートヘルスケア推進事業「kencom」

県では、スマートフォンアプリで健康づくりを行うスマートヘルスケア推進事業を開始しました。健康づくりのために利用してください。

【対象】県内に住み、スマートフォンを持っている20歳～74歳の国民健康保険加入者

【問合せ先】県保健増進課 ☎089-912-2401



乳幼児健康診査・保健相談

対象者に通知します。「伊達なうわじま安心ナビ」でも確認できます。



子どもの発達相談窓口

<無料>

子どもの発達や発育について保健師などが気になることや不安を聞き、相談内容に応じて関係機関の案内や支援をコーディネートします。

【内容】電話・来庁・訪問相談(予約制)

【相談例】

- ▶ 言葉の発達がゆっくり、会話がかみ合わない
- ▶ 視線があいにくい、友達とよくけんかになる
- ▶ 手先が不器用、体の動きがぎこちない
- ▶ 気持ちの切りかえが苦手、すぐにかっとなってかんしゃくをおこす、不安感が強い
- ▶ 保育所や学校に行きたがらない、集中力が続かない、計算や覚えることが苦手
- ▶ しつけが難しい、どう接していいのかわからない

【受付】平日(執務時間中)

【対象】市内に住む子育て中の人

【申込・問合せ先】福祉課障害福祉係 ☎24-1111内線2149

さくらんぼサロン-多胎児を育てる親子のつどい-<無料>

【とき】3月12日(金) 午前10時30分～

【ところ】子育て世代活動支援センター(パフィオうわじま内)

【内容】親子遊び、座談会など

【対象】市内に住む未就園児の双子・多胎児(妊婦を含む)とその家族

【問合せ先】マザーズステーション「すてっぴ」(保険健康課内) ☎49-7110

もぐもぐ子育て講座

<無料>

【とき】4月9日(金) 午後1時20分～3時(受付:午後1時～)

【ところ】宇和島保健センター(祝森)

【内容】身体計測、講話、育児・栄養相談など

【対象】令和2年11月生まれの子どもと保護者

【申込・問合せ先】希望日の1週間前までに ☎母子保健係 ☎内線2131または各支所健康推進係

- ▶ 新型コロナウイルス感染症の影響により、中止や変更になる場合があります。
- ▶ イベントなどに参加をする場合は、新型コロナウイルス感染症対策としてマスクの着用と手指消毒の励行をお願いします。
- ▶ 発熱症状(目安として37.5度以上)など体調がすぐれないときの参加は控えてください。

第2期麻しん風しん混合予防接種<無料>

母子健康手帳を確認し、まだ受けていない場合は3月末までに予防接種を受けてください(医療機関に電話予約が必要)。

【対象】平成26年4月2日～平成27年4月1日生まれ

【持参物】母子健康手帳、健康保険証、予診票 ※予診票を紛失した場合はお問い合わせください。

【問合せ先】☎保健企画係 ☎内線2137

新着図書紹介 そのほかにも多数の新着図書があります。

中央図書館

吉田町図書館

津島分館



見えないスポーツ図鑑
伊藤 亜紗／著

「視覚障害者にスポーツの臨場感をどう伝えるか」。アスリートの感覚や競技のエッセンスを、日用品を使った動作にするプロジェクトの成果を紹介。

(児童図書)



おうじさまのくすり図鑑
木村 美紀／作

くすりの国の王子様といっしょに、病気をくすりを学べる絵巻物的大図鑑。魔法使い、騎士…。くすりの特徴をあらわした、キャラクターが登場。



わたしのおうち
伊藤 暢彦／著

チャレンジド（障がいをもつ人）の祥さん。彼女と彼女の父、支援スタッフたちの努力、ときに葛藤の物語をつづる。



日向丘中学校カウンセラー室
まはら 三桃／作

友だちの作り方を教えてほしい、自分の居場所を見つけられない…。カウンセラーの綾さんのもとには、いろいろな生徒が相談にやってきます。



じい散歩
藤野 千夜／著

夫婦はともに九十歳間近、息子たちはアラフィフ、未婚、パラサイト。それでも新平は今日も元気に歩く。充実した人生の秘訣、ここにあり。



科学のびっくり伝説
科学のびっくり伝説研究会／編

スマートフォンの発明、医療の進歩…。科学の発展のウラには、いつもドラマがある。科学史に残る伝説やエピソードが満載。

蔵書点検のため休館します

【と き】 3月2日(火)～4日(木)

【ところ・問合先】 中央図書館、吉田町図書館、津島分館

今月の特別展示

中央図書館 

命をみつめる

リサイクル市

不要になった図書や雑誌を無料で差し上げます。

▶ 吉田町図書館：3月5日(金)～7日(日)

▶ 津島分館：3月14日(日)～19日(金)

おはなし会

▶ 津島分館：3月11日(木) 午後2時15分～

■ 中央図書館 (パフィオうわじま内) ☎22 - 1065

【開館時間】 午前9時～午後7時

【休館日】 2～4、31

■ 簡野道明記念吉田町図書館 ☎52 - 3169

【開館時間】 午前10時～午後6時(日曜は午前9時～午後5時)

【休館日】 1～4、8、15、20、22、29、31

■ 中央図書館 津島分館 ☎32 - 2725

【開館時間】 午前8時30分～午後5時

【休館日】 2～4、6、13、20、21、27、31

■ 三間公民館 図書室 ☎58 - 3316

【開館時間】 午前8時30分～午後5時

【休館日】 6、7、13、14、20、21、27、28

うわじま
ブランド
宇和島百景
活用例

一般利用ができる「宇和島百景」の画像。ホームページや動画などさまざま
なところで使用されています。その一部を紹介します。

■ 自社ホームページやうちわに

宇和島信用金庫では、自社ホームページやうちわなどのノベルティに宇和島城や牛鬼などまちを象徴する写真が使われ、宇和島をPRしていただいています。



■ 動画にも

宇和島青年会議所では、「がんばろう宇和島！応援プロジェクト」で作成した動画に写真を使用しています。このまちの笑顔のためにと作られた動画をぜひご覧ください。



【利用について】

- ▶ 宇和島をPRする目的であれば商用でも自由に使用できます。
 - ▶ 市ホームページフォトギャラリーで約500点の画像を見れます。
- 【問合先】 市長公室シティセールス推進係 ☎24 - 1111内線2407

利用申請は、
こちらから



葉月会

早蕨句会

加里場俳句会

ひたごころなれ初花の空の色 福島 厚子
 かざし舞ふ大刀の切先風光る 井芝 千章
 主婦へと戻るふらここを下りてより 酒井 孝子
 老ひながら夢追ふ月日梅日和 浜田 千鶴
 葺替の茶時たまゆら鳥の声 毛利 珪子
 骨となる藁のマンモス鳥帰る 山本 ことみ

瑞兆であれかし今朝の春の虹 村重瑠璃子
 蔵土堀古り古る家や梅真白 佐藤 節子
 子のちぎるパンに群る鳩あたたかし 三浦 信子
 凜と咲き静かに散りし梅真白 池田 篤子
 行きずりの人と聞き入る初音かな 中里 ひな子
 畑打ちや此処は侵せぬ名草の芽 若松 敬子
 せ、らぎは昔のま、や猫柳 三原 美加

風呑んで威丈高なる野火の舌 稲瀬奈加枝
 かげろふや母を送りし日のことも 長谷みつる
 蝶々来る音楽室のブラームス 牛津 せつ
 安請合ひの事の顛末春の雷 大原 節
 移転先知らず貼り紙春一番 五十瀬つがや
 初蝶に逢いにきたかと訊ねけり 井上久美子
 手抓みの白魚のおどる口の中 濱野 康子
 背中拭く妻に感謝の春湯殿 宮本しげる
 春一番浚渫船の接岸す 山口 董
 だだ広き紫雲英畑で人を待つ 村崎 都
 朧夜の夢の消灯喇叭かな 中村 白舟
 風に先越されて春の蝶となる 福永 立青

余暇のひととき

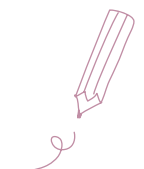

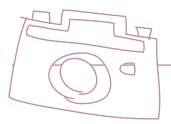

■訂正とお詫び

広報うわじま2月号P24「まちのわだい：土砂災害防止に関する作品コンクール」に誤りがありましたので訂正しお詫びします。
 (誤) 河野 春翔 さん (正) 河野 晴翔 さん

「宇和島産真鯛使用！だし茶漬け」販売

産地応援企画「#鯛たべよう」に賛同いただき、1月5日(火)から西日本のファミリーマート約5,500店(沖縄除く)で、宇和島産真鯛を使っただし茶漬けが販売されました。令和2年5月に始まった「#鯛たべよう」の取り組みは、皆さんの協力によりまだまだ広がりを見せています。



1月5日(火)～31日(日)



1月6日(水)～28日(木)

原田政章氏の写真から見る
戦後の宇和島と段々畑の記録展

本市出身で、生前に写真集などを手がけた原田政章さんの親族から、「戦後の宇和島と段々畑の記録」と題された写真データを提供いただき、戦後の宇和島について紹介する展示会が行われました。

期間中多くの方が訪れ、今では貴重となった当時の宇和島の風景に触れました。

宇和島真珠応援企画「# With Pearl」

真珠のまち宇和島から、日々の暮らしに寄り添う真珠の魅力を発信します。稚貝の大量へい死やコロナ禍で大きな影響を受けている真珠関係者を応援するため、真珠を買ったとき、着けたときなどに「#withpearl」「#ウイズパール」を付けてSNSに投稿してください。



2月8日(月)～

Happy Birthday

3月生まれのうわじまっ子



【対象】 広報発行月号が誕生月(3歳まで)の子ども
 【応募】 市公式LINEから応募してください。
 【提出・問合せ先】 市長公室シティセールス推進係 ☎24-1111
 内線2407 図 koho@city.uwajima.lg.jp



もうり あのん
毛利 綺暖 ちゃん
 1歳 1日
 (三間町戸雁)
 いつも笑顔でえくぼが可愛い
 綺暖ちゃんが皆大好きだよ♥
 1歳のお誕生日おめでとう☆



まさご はるき
真砂 春来 くん
 1歳 3日
 (丸穂町)
 1歳のお誕生日おめでとう
 ☆いつもニコニコ元気な
 はるくんが大好きだよ♥



しみず みこと
志水 美心 ちゃん
 1歳 5日
 (津島町増穂)
 体はちいさいけど、よく食べる
 みこちゃん♥笑顔とてもステ
 キだよ★パパとママの宝物♥



しみず みゆう
志水 美優 ちゃん
 1歳 5日
 (津島町増穂)
 よく泣くけど、笑顔がとっ
 てもステキな美優ちゃん♥
 ♥パパとママの宝物だよ♥



ほりぐち みおと
堀口 滯人 くん
 1歳 5日
 (中央町)
みんなのアイドル!
 どんどん食べて大き
 くなってね!♥



おがわ さな
小川 咲那 くん
 1歳 17日
 (保田)
 元気いっぱいすくすく
 大きくなってね♥大
 好き♥パパママより



ひょうどうい おな
兵頭依央柊 ちゃん
 1歳 31日
 (津島町横浦)
 いっぱい遊んでいっぱ
 い笑っていっぱい食
 べて!大きくなーれ♥



かさむら だいち
笠村 大地 くん
 2歳 1日
 (笹町)
 食いしん坊で甘えん坊のだい
 ちゃん、誕生日おめでとう♥お兄ちゃん
 とたくさん遊んで大きくなってね♥



ふじもと
藤本あかり ちゃん
 2歳 2日
 (佐伯町)
 あかりちゃん、おめでと
 う!お兄ちゃんと仲良く
 大きくなっていてね★



かま え さと
鎌江 慧 くん
 2歳 3日
 (丸穂)
 The world's a playground.
 But, somewhere along the
 way everyone forgets it.



いわさき あさみつ
岩崎 朝光 くん
 2歳 4日
 (三間町中野中)
 朝くんお誕生日おめで
 とう!姉さんらと仲良
 く♥元気に育ってね★



なかがわ あおと
中川 碧斗 くん
 2歳 4日
 (藤江)
 2歳おめでとう♥これ
 から笑顔でみんな
 を癒して欲しいゾ☺



やました えいた
山下 瑛大 くん
 2歳 10日
 (吉田町沖村)
 かわいいえいちゃん!これ
 からたくさん食べて、パ
 パみたいに大きくなーれ♥



ながたに むぎ
長谷 麦希 ちゃん
 2歳 19日
 (吉田町知永)
 ☆2歳!元気に育っ
 てくれてありがとう♥
 麦希の笑顔が大好き♥



もうり ゆうま
毛利 侑真 くん
 2歳 19日
 (柿原)
 2歳おめでとう!元
 気にすくすく育ってね♥



まつだ ここ
松田 凧子 ちゃん
 2歳 28日
 (津島町坪井)
 歌とおしゃべり上手
 な凧子ちゃん♥いつ
 も癒しをありがとう♥



よこがわ あゆき
横川 歩咲 ちゃん
 2歳 29日
 (明倫町)
 歌とダンスが大好き
 な歩ちゃん!2歳も毎
 日笑顔で過ごそうね!



この きよはる
河野 陽春 くん
 2歳 31日
 (津島町塩定)
 きよ、誕生日おめでとう♥きよは
 るはみんなの宝物です★これからも
 たくさん食べて大きくなってね!♥



かわた がで
河田 楓 ちゃん
 3歳 1日
 (祝森)
 かえちゃん♥お誕生
 日おめでとう♥だい
 すぎだよ〜っ♥



やくしじん さら
薬師神紗来 ちゃん
 3歳 4日
 (川内)
 妹の前では自分の事を
 ねえねと呼ぶかわいい
 紗来♥3歳おめでとう!



あかぎ みういち
赤木 響一 くん
 3歳 9日
 (本九島)
 ひょうきんボーイ響
 ちゃん☺毎日笑いと
 幸せをありがとう♥



せいけ ゆづき
清家 佑月 ちゃん
 3歳 12日
 (津島町高田)
 歌と躍りが大好きな
 ゆづちゃん♥お誕生
 日おめでとう!



きたがわり ほ
喜多川凜歩 ちゃん
 3歳 13日
 (野川)
 笑顔がかわいい家族の
 アイドルりほちゃん☺元
 気いっぱい成長してね★



りゅうき
ニルソン龍輝 くん
 3歳 15日
 (津島町岩松)
 お誕生日おめでとう!い
 つも皆に笑顔と幸せを
 ありがとう☺We love you♥



かわなが ねね
川中 寧々 ちゃん
 3歳 20日
 (藤)
 ねねちゃん♥お誕生日
 おめでとう♥もう少し
 だけ女のこらしくね♥



たかはし ななこ
高橋花菜子 ちゃん
 3歳 20日
 (川内)
 かなちゃん♥お誕生日
 おめでとう☆



あらか はるひ
荒木 遥陽 ちゃん
 3歳 21日
 (新田町)
 元気で我が道を行く
 はるひちゃん。将来が
 とっても楽しみです♥



みよし おりか
三好 織代 ちゃん
 3歳 22日
 (柿原)
 保育園頑張りうね!お
 父さんお母さん応援
 しているよ♥



もうり からん
毛利 風蘭 ちゃん
 3歳 22日
 (三間町北増穂)
 風蘭がいるとみんな笑
 顔になるよ♥生まれてき
 てくれてありがとう★



かなやま ようすけ
金山 陽亮 くん
 3歳 26日
 (妙典寺前)
 わんぱく陽ちゃん!お誕生日おめ
 とう!これからもご飯をモリモリ
 食べて元気にスクスク育ってね♥



うめだ かれん
梅田 夏蓮 ちゃん
 3歳 28日
 (宮下)
 3歳おめでとう!元気にす
 くすく育ってね!これからも
 よろしく♥



にしもと りの
西本 葵稀 ちゃん
 3歳 28日
 (藤江)
 お誕生日おめでとう!
 ♥笑顔いっぱい元気いっ
 ぱい大きくなってね♥

日々是 宇和島 (38)

暮しの中に真珠を

本市の基幹産業である第一次産業は、生産者の高齢化や将来の担い手不足に加え、かつてのようになかなか商品が売れないなどの問題に直面しています。それに加え、新型コロナウイルス感染症の拡大は、消費や販売にさらなる暗い影を落としています。特に真珠産業では、2年前から続くアコヤガイ稚貝の大量へい死により、安定的に真珠母貝を提供できなくなる事態へと陥っています。

本市としては、まずは真珠母貝の安定供給を目指しているこうと、令和2年度の補正予算では、母貝養殖業者に対するサポートとして、稚貝や資材などに対する補助事業を計上しました。また令和3年度の当初予算では、販売業者の後押しに関する予算を計上しています。さらには今できることとして、昨秋から関係者と話し合いながら進めてきた、宇和島真珠応援企画「#With Pearl」プロジェクトをスタートしたところであります。

この企画は、現在展開中の「#鯛



たべよう」のように、日常の中で真珠に関わるさまざまな場面でSNSで「#withpearl」「#ウイズパール」を付けてのSNS投稿を呼びかけ、「真珠を特別な場面だけでなく身近な存在として日常的に使ってもらおう」ことを訴えていくものです。公式インスタグラムでの発信のほかにも、市ホームページに特設ページを設け、ふるさと納税特集ページを設置するなど、真珠の生産量日本一を誇る本市の存在感をPRし、消費拡大につなげていきたいと思っています。

市民の皆さんはもちろん、本市にご縁のある皆さん、是非とも協力をお願いします。



大河ドラマの主人公「渋沢栄一」と宇和島



2月14日(日)から始まった大河ドラマの主人公は、新一万円札の顔として注目される「渋沢栄一」です。

渋沢栄一は宇和島にゆかりがあり、宇和島出身で日本初の法学者 穂積陳重の妻は渋沢栄一の長女歌子です。渋沢を明治政府に導いたのは伊達宗城公など、渋沢の成功の裏には宇和島の影響が少なからずありました。渋沢初の愛媛入り（大正4年）は、吉田町出身で明治の海運王山下亀三郎が懇願し実現しています。



【渋沢栄一】

「女子教育」は渋沢が重きを置いたものですが、亀三郎も吉田高等学校の前身である「私立山下実科女学校」（大正6年）を設立しました。同校には渋沢の書「優美貞淑」が残されています。

吉田町図書館では渋沢栄一に関する資料を展示しています。ぜひお越しください。



■渋沢栄一氏と宇和島市吉田町とのつながり

【と き】 3月21日(日)まで

【ところ】 吉田町図書館

【休館日】 毎週月曜日、祝日、図書整理日

※祝日が月曜日の場合翌火曜日が振替休日。

【問合せ先】 吉田町図書館 ☎52-3169

※新型コロナウイルス感染症拡大防止のため、中止・延期となる場合があります。

さくら便り

今年も開花日本一を願ってさくらの観測を始めます。観測は3月5日(金)から開始します。お散歩がてらさくらの成長を見にお立ち寄りください。

■ さくら開花日予想クイズ

さくら標本木の開花日を予想し、的中した人の中から抽選で特産品などをプレゼントします。結果は市ホームページで発表します。

【応募】3月5日(金)までに市役所・各支所に備え付けの用紙、ハガキまたはEメールに氏名、性別、年齢、住所、開花予想日、応援メッセージを記入し、提出してください(1人1回)。

【応募・問合せ先】商工観光課 ☎49-7023

✉ sakura@city.uwajima.lg.jp



南楽園外堀桜まつり

南楽園外堀の正面左右に、約80本の桜並木が広がりお花見が楽しめます。夜間はぼんぼりなどで外堀をライトアップし、夜桜も楽しめます(午後6時30分～10時)。

【と き】3月20日(土)～4月7日(水)

【ところ】日本庭園 南楽園

【料 金】無料

※入園する場合は入園料が必要です。

【問合せ先】日本庭園南楽園 ☎32-3344



パフィオうわじま2周年記念

中川奈美バースデーライブin宇和島

「竈門炭治郎のうた」で話題の中川奈美さんとパフィオうわじまのバースデーライブを開催します。

音楽の力で地元を元気にしたい！という強い思いの詰まったライブです。

【と き】4月4日(日) 午後3時～

【ところ】生涯学習センター(パフィオうわじま内)

【料 金】3,000円(当日3500円)、オンライン配信1,000円

【定 員】100席(オンラインは定員なし)

【問合せ先】生涯学習センター ☎49-5922



津島高校 & 津島中学校

自分たちのまちは自分たちでキレイに

津島高校と津島中学校の共同企画「クリーンフェスティバル」が開催されました。

津島高校の2年生が授業で地域課題解決をテーマに話し合い、自分たちの住んでいる町をきれいにする企画を考案。ごみ拾いをゲーム感覚で楽しめるようにと、種類によってポイントを獲得し順位をつけました。

コースは、津島中学校から岩松川河川敷を通過して津島高校まで歩きました。世代間交流も目的に津島中学校とも協力し、計37名の生徒が4班に分かれて活動しました。

道路や岩松川沿いには、タバコの吸い殻やナイロン袋、空き缶などのごみが多く見られました。細かいところを探すと多くのごみが落ちていて、危険な場所は高校生が率先して拾います。

生徒たちは、「溝の中など普段は目に付かないところに多く捨てられていた。町をきれいにすることは大切だけど、それ以上に普段から捨てない意識を持つことの大切さを改めて考えることができた。このまちはごみのない町だと言い張れる様に、今後もこの活動を続けていきたい」と話してくれました。



プロジェクト発案チーム（津島高校）



中高生が協力してまちをキレイに



ごみの種類によりポイント化

3 月 MAR. 2021 市民カレンダー

日 Sun	月 Mon	火 Tue	水 Wed	木
	1 ○農業委員会 3月定例総会	2	3	4
7 ●マイナンバーカード休日交付 P 18	8 <small>乳幼児・妊産婦 吉一般・成人</small>	9 ●カフェまんまる「タッチパネル&相談会」 P 19	10	11 <small>市役所で4のつく日は古紙回収</small>
14 ○宇和島市地震津波情報伝達訓練	15 <small>乳幼児・妊産婦 本三一般・成人</small> 市役所古紙回収（振替回収）	16	17 ○中学校卒業式	18
21	22 <small>三一般・成人</small>	23 ●シルバー人材センター入会説明会 P 18	24 ○小学校卒業式 <small>市役所で4のつく日は古紙回収</small>	25 ○小学校卒業式
28	29	30	31	

イベント・各種

新型コロナウイルス
大防止のため
場合があります

●：広報うわじま 3 月号内で紹介しています。

Thu	金 Fri	土 Sat
	5	6 ○パフィオうわじま： 上映会「南海の狼火」
のつく日は古紙回収	12 <small>乳幼児・妊産婦</small>	13 ●マイナンバーカード休日交付 P 18 ○コスモスホール三間：美沼名画座
	19 <small>乳幼児・妊産婦</small> 毎月19日は食育の日	20 ●南楽園：外堀桜まつり P 27 春分の日
い・中学校修了式	26	27 ○コスモスホール三間：美沼名画座
	【開催中】 ●市議会 3 月定例会（～ 23 日） P 17 ●パフィオうわじま：昔の写真展（～ 7 日） P 18 ○南楽園梅まつり（～ 3 月 7 日） P 27 ○伊達博物館：コレクション展②・企画展②、ひな人形・ひな調度展（～ 4 月 11 日） ○畦地梅太郎記念美術館：三間町ゆかりの芸術家展（～ 5 月 10 日） ○吉田ふれあい国安の郷：貼交屏風展（～ 5 月 31 日）	

各種相談

【問合先】本庁 ☎ 24 - 1111

■行政相談

- ▶ 5 日(金) 午前 9 時～午後 3 時 市役所 A 棟会議室
- ▶ 10 日(水) 午前 9 時～正午 岩松公民館
- ▶ 12 日(金) 午前 9 時～正午 三間公民館

■市民法律相談

<要予約>

- ▶ 19 日(金) 午後 1 時～ 4 時（1 人 15 分程度。12 人）
市役所 701 会議室 大島弁護士
- 【受 付】 12 日(金) 午前 9 時から電話、窓口で受け付けます（原則市民が対象。相談時間の指定不可）。
※電話相談となる可能性があります。
- ▶ 4 月の相談日：4 月 16 日(金)（予約開始：4 月 9 日(金)）

【問合先】総務課行政係 ☎ 内線 2412

■多重債務整理相談・消費生活相談

- ▶ 平日 午前 9 時～午後 4 時

■認定司法書士による多重債務整理相談

- ▶ 17 日(水) 午後 1 時～ 4 時 市役所 2 階消費生活センター（大西司法書士）
- ※ 1 人 30 分程度。6 人まで。要予約。

【問合先】市消費生活センター（市民生活課コミュニティ推進係内）☎ 内線 2276

■子育て支援コーディネーターによる相談

- ▶ 平日 午前 8 時 30 分～午後 5 時
福祉課子育て相談窓口

【問合先】福祉課児童福祉係 ☎ 内線 3120

■家庭児童・婦人相談

- ▶ 平日 午前 8 時 30 分～午後 5 時

【問合先】福祉課児童福祉係 ☎ 内線 2155・2142

■心配ごと相談

- ▶ 10 日(水) 午前 9 時～正午 岩松公民館
- ▶ 17 日(水) 午前 9 時～正午 総合福祉センター

【問合先】宇和島市社会福祉協議会 ☎ 23 - 3711

多重相談について

新型コロナウイルス感染拡大防止のため、相談の中止、延期となることがあります。