



広報 うわじま

Uwajima

5

MAY. 2018

No.154



#こいのぼりとかかし#道の駅みま

5月の休日当番医

■外科系

| | | |
|--------|------------------|----------|
| 3日(木) | 市立宇和島病院外科(御殿町) | ☎25-1111 |
| 4日(金) | JCHO宇和島病院外科(賀古町) | ☎22-5616 |
| 5日(土) | 植木整形外科(堀端町) | ☎22-0022 |
| 6日(日) | しませ医院(保田) | ☎27-1888 |
| 13日(日) | ますだクリニック(伊吹町) | ☎23-6611 |
| 20日(日) | 友松外科・胃腸科(鶴島町) | ☎22-0410 |
| 27日(日) | 鎌野病院(広小路) | ☎24-6611 |

■内科系

| | | |
|--------|-------------------|----------|
| 3日(木) | 市立宇和島病院内科(御殿町) | ☎25-1111 |
| 4日(金) | JCHO宇和島病院内科(賀古町) | ☎22-5616 |
| 5日(土) | わたなべハートクリニック(朝日町) | ☎25-1717 |
| 6日(日) | 沖内科クリニック(新田町) | ☎25-3335 |
| 13日(日) | くきた内科クリニック(中沢町) | ☎26-2260 |
| 20日(日) | 木村内科医院(京町) | ☎24-0030 |
| 27日(日) | 松浦内科医院(並松) | ☎23-1122 |

■小児科

| | | |
|--------|------------------|----------|
| 3日(木) | 市立宇和島病院小児科(御殿町) | ☎25-1111 |
| 4日(金) | 上田小児科・外科(広小路) | ☎25-0100 |
| 5日(土) | やくしじこどもクリニック(泉町) | ☎24-1386 |
| 6日(日) | 山下小児科(堀端町) | ☎23-0055 |
| 13日(日) | こばやし小児科(長堀) | ☎23-1150 |
| 20日(日) | こおり小児科(中央町) | ☎24-5633 |
| 27日(日) | やくしじこどもクリニック(泉町) | ☎24-1386 |

■(旧)北宇和郡

| | | |
|--------|-----------------|----------|
| 3日(木) | 町立北宇和病院(鬼北町) | ☎45-3400 |
| 4日(金) | 松野町国保中央診療所(松野町) | ☎42-0707 |
| 5日(土) | 市立吉田病院(吉田町) | ☎52-0611 |
| 6日(日) | 旭川荘南愛媛病院(鬼北町) | ☎45-1101 |
| 13日(日) | 松崎クリニック(三間町) | ☎58-4828 |
| 20日(日) | 鈴木整形外科・外科(吉田町) | ☎52-0104 |
| 27日(日) | 水谷医院(吉田町) | ☎52-0144 |

▶軽症の人は、市立宇和島病院の救急ではなく当番の医療機関で受診してください。

▶当番医は変更になる場合があります。

【えひめ医療情報ネット】

<http://www.qq.pref.ehime.jp/>



安心安全情報メール

災害情報などの緊急なお知らせを受け取ることができます。



防災行政放送テレホンサービス

防災ラジオなどの放送内容を確認できます。

☎49-7064

目次 - contents -

- 2 目次
- 3 特集 - ふるさと納税 -
- 8 機構改革・新規採用職員、タウンミーティング
- 10 定住自立圏共生ビジョン、軽自動車・自動車税
- 12 暮らしの情報・おしらせ
- 19 医師会・余暇
- 20 日々是 宇和島
- 21 図書館だより
- 22 健康ガイド
- 24 まちのわだい
- 25 5月生まれのうわじまっ子
- 26 イベント情報
- 28 Uwajima smile news 2018

5月の納期 納期限：5月31日(木)

▶軽自動車税(全期)

■納付は口座振替が便利で安心

※市内の各金融機関に口座振替依頼書を用意しています。5月25日(金)までに申し込むと、6月末に納期の到来する科目から振り替えが始まります。

■6月の納期：納期限7月2日(月)

▶市県民税(1期)

【問合先】(税金、国保料)納税課☎24-1111内線2574
(介護保険料)高齢者福祉課☎24-1111内線2161
(後期高齢保険料)保険健康課☎24-1111内線2187

人口の動き 4月1日現在

かっこ内数字は前月比

- ▶人口：76,544(-482)人
- ▶男：35,857(-235)人
- ▶女：40,687(-247)人
- ▶世帯：36,257(-81)世帯
- ▶出生：39(-1)人
- ▶死亡：126(+4)人



寄附者の声

ふるさと記念品に限らず、都内スーパーやデパートで販売している物の中で、宇和島産の柑橘類が最も美味しいと思っています。これから最高の物を作り続けられるような、インフラの整備や人材の育成、それを支えるまちづくりをぜひともお願いします。

宇和島出身で、就職のため離れたので毎年寄附をしています。帰省時には特産品をいっぱい買って帰ります。周りの人に配って宇和島をアピールしています。

特集「ふるさと納税」

本市では、「ふるさと納税」により毎年全国各地から多額の寄附が寄せられています。その寄附金が、私たちの生活の中で、どのように役立てられているのでしょうか。今月は、本市のふるさと納税の状況について特集します。

一度訪問しましたが、誠実な土地柄を感じました。今以上に地域を明るくしていただきます。ほんの少しですが寄附させていただきます。

沖縄で愛媛のみかんを食べられると思うと、とても嬉しいです。

宇和島で生まれ育ち、外に出て38年になります。宇和島で教育を受けたので、宇和島の子どものために役立てただけだと思います。



ふるさと納税に関する情報を、インスタグラムでも配信しています。フォローをお願いします。



活用事例紹介

「ふるさと納税」の寄附金がどのような取り組みに活用されているのか。あまり知られていない、活用事例の一部を紹介します。



■本市の年度別寄附実績

| 年 度 | 寄附件数(件) | 寄附金額(円) |
|----------|---------|-------------|
| 平成 20 年度 | 307 | 10,353,900 |
| 平成 21 年度 | 409 | 12,746,000 |
| 平成 22 年度 | 675 | 14,854,000 |
| 平成 23 年度 | 848 | 17,870,000 |
| 平成 24 年度 | 1,323 | 24,041,000 |
| 平成 25 年度 | 2,435 | 37,790,000 |
| 平成 26 年度 | 16,938 | 243,898,571 |
| 平成 27 年度 | 27,561 | 457,161,613 |
| 平成 28 年度 | 19,621 | 306,349,601 |
| 平成 29 年度 | 14,161 | 263,932,198 |

「ふるさと納税」の制度は、地方と都市部の税収の差を埋めるために、平成20年に始まりました。「自分を育んでくれたふるさとを守りたい」「被災した自治体を助けたい」など、さまざまな思いを寄附金に託し、自らの意思で直接自治体を応援することができます。

寄附をした人は、その年の所得税および翌年の住民税が控除され、返礼品としてその地の特産品などを受け取ることができます。近年、寄附したことでもらえる返礼品の豪華さに注目が集まっています。しかし、それよりも寄附金を活用して「まち」がどのように元気になっていくかがとても重要ではないでしょうか。

寄附をしてくれた人の思いに応えるためにも、本市では地方創生につながる事業に多くの寄附金を充てています。

■ 市立保育施設の遊具更新

「未来を担う子どもたちの育成」を目的に積み立てられた寄附金を活用して、市立保育施設の遊具を更新しました。

遊具は定期的に検査を行い、必要に応じて修繕し、安全管理に努めています。しかし、中には経年劣化により使えなくなってしまう遊具もあります。

平成29年度に、市内12カ所の市立保育施設の遊具計14基を整備しました。滑り台やブランコなど、大人気の遊具が新しくなったり、これまで遊んだことがない遊具で遊べるようになったりと、子どもたちは大喜び。みんなで仲良く使い、時にはけんかをして取り合いになることもあるそうです。

【更新した市立保育施設】三間認定こども園、高光・小池・甘崎・奥南・喜佐方・玉津・岩松・嵐保育園、吉田愛児園、戸島・日振島保育所



■ 優良アコヤ貝作出のための研究

寄附金を活用して、下灘漁業協同組合が、優良アコヤ貝の作出に取り組んでいます。

高水温などの海域環境に対応し、高品質の真珠を生み出す優良アコヤ貝を作出するための研究をしています。県外で採取した貝を人工的に交配させ、ふ化した赤ちゃん貝を徹底した温度管理のもと、大切に育てています。

これまでも研究を行っていましたが、費用的な問題でなかなか取り組みが進みませんでした。そこで、平成28年度から寄附金を活用して、この研究に補助金を交付しています。

厳選された良質なアコヤ貝を交配させ、優れた遺伝子を受け継ぐ親貝を確保できれば、良質な真珠を安定して作り出すことにつながり、真珠産業の活性化が期待できます。

■ 三浦ビワ園の整備

平成24年度に県の誘致推進により(株)源吉兆庵と本市、松野町、鬼北町およびJAえひめ南が連携協定を結びました。(株)源吉兆庵へ提供する加工用ビワ約1,000本を、三浦西地区に植えています。このビワ園の整備費や苗木の購入費などに寄附金を活用しています。

園地管理では、草刈りや水やり、摘果などの作業をした後、1つずつ袋かけの作業が必要になります。収穫できる状態になるまでには、さまざまな苦労がありました。今年度

初めて(株)源吉兆庵へ提供できる果実が収穫できる見込みです。これまでにはJAえひめ南が園地管理をしていましたが、今後は募集した生産者にビワ園を貸し出し、作業を引き継ぐ予定です。



■ そのほかにも、このような事業でふるさと納税の寄附金が活用されています



小学校ICT環境整備事業



各観光プロモーション事業



無料アプリ「VR宇和島城」開発



三間町中山池イルミネーションクリスマスイベント

事業者紹介

「こだわりの一品を届けたい」

それぞれの想いを抱き、こだわりの商品を提供している事業者の皆さん。宇和島ならではの返礼品もあれば、「宇和島にこんなものもあったんだ」と思えるようなものもあります。その宇和島の愛が詰まった返礼品を、ふるさと納税のカタログ「選ぶ宇和島」で紹介しています。

大型連休を迎える5月。帰省した家族や友人と一緒に、一度ご覧になってみてはいかがでしょう。宇和島の魅力に改めて気が付くことがあるかもしれません。



■清家農園

「ホントノミカン」へのこだわり

清家農園のこだわりは、「減農薬」。限りなく無農薬に近い栽培を心がけ、年に1〜2回使う程度です。作っている全品種を減農薬にこだわっています。

作業は、清家さん夫婦と息子さんの3人で行っています。減農薬のため、病気などの影響を受けやすく、リスクは高くなります。対策として、果実の1つひとつに袋を被せており、すべてが手作業で行われています。手間と時間がかかっても、減農薬にこだわり続けています。

今回、返礼品に提供する「不知火」の収穫作業を取材しました。「来年はせとかも追加したいです」と積極的に取り組んでいます。見た目は多少不格好かもしれませんが、味は本物。清家さんがこだわって育てた「ホントノミカン」は、今後も全国に届けられます。



■鯛ダイニチ

宇和島にマグロあり

近畿大学で人工ふ化したマグロの稚魚を宇和島で養殖しています。

養殖場が位置する嘉島は潮流が強く、養殖マグロでも活動量が多く身が締まります。また、エサにもこだわることです。より天然に近い状態に育つそうです。従来の養殖マグロと比べ、脂が少なく日持ちがするという特長もあり、築地でも高い評価を得ています。

返礼品では、大トロ、中トロ、赤身が一度に楽しめるブロックの状態を提供しています。家庭でも調理しやすいよう、切り方の説明書もつけて発送しています。

宇和島と言えば、タイやハマチを連想します。「宇和島にはマグロもある」と言われるように、今後もふるさと納税を通して全国にPRしていきたいと語ってくれました。



詳しくは、市ホームページをご覧ください。

事業者募集

市外在住の寄附者に対して贈呈する返礼品を送付できる事業者を募集します。

【募集期間】 5月1日(火)～6月15日(金)

【対象】 市内に事業所を持ち、市内で1年以上の事業実績があり、市税などの滞納がない事業者

※百貨店、量販店、ビジネスホテルを除く。

【返礼品の条件】 市内での販売、サービス提供実績があり、次のいずれかに該当するもの

- ▶ 市内またはその近海で採取、栽培などをしたもの、またはこれらを主たる、もしくは特長的な原材料として製造、加工したもの
- ▶ 市内で伝統工芸士により製造された伝統工芸品
- ▶ 市内で提供される宇和島の自然、歴史、文化などを体験できるサービス、またはそのサービスを提供できる市内の体験型宿泊施設の宿泊券
- ▶ 市内で提供され、地域の課題解決につながるサービス

【返礼品の価格】 3,000～45,000円(税込)

【認定期間】 10月1日(月)～平成31年9月30日(月)

【応募方法】 募集要項と応募書類は、市ホームページでダウンロードまたは市長公室で配布しています。内容を確認し、期間内に応募ください。

【そのほか】

- ▶ 事務に必要な負担金として、返礼品の売上(消費税相当額を除く)の5%がかかります。
- ▶ パンフレットやふるさと納税関連サイトに、参加事業者の名称と連絡先などを掲載します。

■事業者を対象とした説明会を開催します

【とき】 5月25日(金) 午後3時～

【ところ】 市役所 602会議室

【内容】 制度の概要、全国の動向、返礼品出品にあたっての考え方やメリット、ほかの自治体の取組事例など

【申込】 5月21日(月)まで

※説明会への参加は返礼品の応募必須条件ではありません。

【応募・問合せ先】 市長公室シティセールス推進係 ☎24-1111内線2417

■企業組合いわまつ「OSSAN」が作る「NASSO」

ふるさと納税で提供している「NASSO」は、津島町岩松地区の住民グループが行う、町並み保存活動



の一環として始まりました。閉鎖した蔵元に残された酒蔵で何かできないかと考え、どぶろく造りにたどり着いたそうです。平成19年には当時、県内初となる「どぶろく特区」に認定され、「NASSO」造りが始まりました。

返礼品として選ばれることで、地域に貢献できているという実感につながり、「まちづくり」から始まった活動が功を奏していると感じるそうです。今後も、ふるさと納税の制度を通して、おっさんが作る「NASSO」を提供していきたいと語りました。

■(有)宇和島屋

それでも無添加にこだわります

(有)宇和島屋は、無添加のじゃこ天作りにこだわっています。原料となる魚は、宇和海で獲れたものを使用。保存料や化学調味料には頼らず、アレルギーの原因となることなどを考えて、つなぎの卵白なども使っていません。

無添加のため、保存期間が短く、時期によっては魚の脂質が異なるので、加工には手間がかかります。その分、値段が高くなりますが、それでも特別なときや贈り物として宇和島のじゃこ天を選んでもらいたいそ

うです。そういう意味では、返礼品として、全国に送り届けることは、企業理念にあっているのかもしれない。今後も、からだにやさしく、おいしいじゃこ天を全国の食卓に届けます。





組織機構の一部改正

平成30年4月1日から、組織機構を一部改正しました。

職員数は昨年度比5人減の665人です。平成29年度の退職者25人と再任用任期満了者3人の計28人に対し、希望による再任用が6人、新規採用者が17人です。

※職員数には県派遣教諭を含め、病院局採用職員を除きます。

(平成30年4月1日現在)

■市長公室

戦略的かつ効果的な広報戦略の展開と全庁横断的な連携によるシティセールスの推進、政策決定の迅速かつ円滑な実施を図るため、総務課秘書広報係と営業推進室を統合した市長直轄の「市長公室」を設置しました。

※これに伴い、市役所7階にあった営業推進室が4階の市長公室シティセールス推進係(新設)に移管されました。

■生活環境課

1室3係を環境政策係、環境衛生係および廃棄物対策係の3係に再編しました。

■そのほか

- ▶ 国体推進課を廃止
- ▶ 企画情報課の高等教育対策室を企画係に統合
- ▶ 福祉課の援護福祉係を福祉総務係に名称変更

■教育長就任

3月31日をもって、織田 吉和 教育長が退任したことに伴い、4月1日付で金瀬 聡 新教育長が就任しました。



金瀬 聡 (55)
海上保安大学校を卒業後、宇和島海上保安部長や海上保安学校一般教養教官

室長などを歴任。この3月まで海上保安学校門司分校の分校長を務めていました。

【任 期】 4月1日～9月27日



丸本 美未香(教育総務)
至らない点が多くあると思いますが、一生懸命頑張ります。



福岡 諒太(高齢者福祉)
地域活性化に取り組む、全力で人口増加を目指します。



田村(生活支援:ケースワーカー)
少しでも地元宇和島市の力になれるように全力で携わります。



増澤 ゆかり(総務)
精一杯頑張りたいと思います。未熟者ですがよろしくお願ひします。

平成30年度採用職員

※カッコ内は配属課



入川 萌恵(生涯学習)
宇和島市のために頑張りますので、よろしくお願ひします。



入江 恭介(建設)
市民の皆さんの声を力に職務に取り組みます。



山下(生活支援:ケースワーカー)
市職員として皆さんの力になれるよう努力していきます。



松浦 圭佑(福祉)
市の職員として、誠実さを持って努めたいと思います。

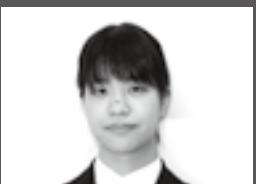

福岡 千尋(総務)
先輩たちから教わりながら知識を吸収し、頑張っていきます。

【上級行政事務9人】

声を力に！ - 市民と市長のタウンミーティング -

どなたでも参加
できます。お誘
いあわせのうえ、
お越しください。

このたび、未来につながる本市のまちづくりについて、市民の皆さんの意見を聞く「タウンミーティング」を開催します。市政に対し疑問に思っていることや、こんなまちにしたいなど、日ごろ感じていることをぜひ聞かせてください。

※事前の申し込みは不要です。

| と き | | と ころ |
|--------|-------------|-----------|
| 5/7(月) | 19:00～20:00 | 祝森公民館 |
| 8(火) | 19:00～20:00 | 番城公民館 |
| 9(水) | 19:00～20:00 | 下波公民館 |
| 10(木) | 19:00～20:00 | 高光公民館 |
| 11(金) | 19:00～20:00 | 鶴島公民館 |
| 12(土) | 13:00～14:00 | 日振島公民館 |
| | 15:30～16:30 | 竹ヶ島集会所 |
| 14(月) | 19:00～20:00 | 石応公民館 |
| 15(火) | 19:00～20:00 | 三間公民館 |
| 18(金) | 19:00～20:00 | 遊子公民館 |
| 19(土) | 13:00～14:00 | 戸島本浦集会所 |
| | 15:30～16:30 | 戸島公民館嘉島分館 |
| 21(月) | 19:00～20:00 | 明倫公民館 |
| 22(火) | 19:00～20:00 | 宇和津公民館 |
| 24(木) | 19:00～20:00 | 和霊公民館 |
| 28(月) | 19:00～20:00 | 住吉公民館 |
| 29(火) | 19:00～20:00 | 三浦公民館 |

【内 容】

▶ 市長から市政報告(おもな事業について)

▶ 皆さんの意見を聞きかせてください。

【出席者】 市長、市長公室職員

【問合先】 市長公室政策調整係 ☎24 - 1111内線2403

| と き | | と ころ |
|---------|-------------|--------|
| 5/30(水) | 19:00～20:00 | 九島公民館 |
| 31(木) | 19:00～20:00 | 天神公民館 |
| 6/8(金) | 19:00～20:00 | 蔦淵公民館 |
| 11(月) | 19:00～20:00 | 北灘公民館 |
| 12(火) | 19:00～20:00 | 岩松公民館 |
| 13(水) | 19:00～20:00 | 下灘公民館 |
| 14(木) | 19:00～20:00 | 清満公民館 |
| 15(金) | 19:00～20:00 | 御槇公民館 |
| 21(木) | 19:00～20:00 | 畑地公民館 |
| 22(金) | 19:00～20:00 | 小池公民館 |
| 25(月) | 19:00～20:00 | 立間公民館 |
| 26(火) | 19:00～20:00 | 喜佐方公民館 |
| 27(水) | 19:00～20:00 | 奥南公民館 |
| 28(木) | 19:00～20:00 | 玉津公民館 |
| 29(金) | 19:00～20:00 | 吉田公民館 |

※所要時間は、各会場1時間程度を予定しています。



【中級保健師1人】

武田 友里(保険健康)
大好きな宇和島市のために精一杯頑張りたいと思います。



兵頭 一星(農林)
一般企業での経験を生かして努力していきます。



【行政事務(社会人枠)3人】

山中 良一(市長公室)
魅力あふれる宇和島市の今以上の発展のため、頑張ります。



【上級建築技師1人】

濱田 麻由(建築住宅)
少しでも早く仕事を覚えて、一人前になれるように頑張ります。



島内 諒佑(市民)
何事にも全力で取り組んで、宇和島市発展のために頑張ります。



上月 彩季(税務)
自分らしく頑張りたいです。

【初級行政事務2人】



田頭 亮臣(財政)
市の発展のためにいち早く戦力として役立てるように努めます。

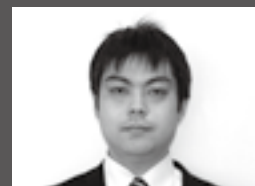

【上級土木技師1人】

薬師神 司(建設)
職員としての自覚を十分に持ち、職務に励みたいと思います。

宇和島圏域定住自立圏共生ビジョン が完成しました



■定住自立圏構想

一定の圏域を構成する市町村や民間企業などが役割を分担し、連携協力して圏域全体の活性化を図ろうとするものです。

人口5万人程度以上などの要件を満たす「中心市」が近隣市町村と協定を結び「定住」のために必要な機能の確保と「自立」のための基盤構築により、全体として魅力あふれる地域にすることを目指します。

■圏域の将来像（目標）

各市町で設定している人口ビジョンにおける人口減少対策の目標値を圏域連携事業として達成するため、2040年に設定されている人口の総和である76,865人を圏域人口の将来展望とします。

将来像の実現に向け、定住に必要な都市機能および生活機能を確保、充実させ、住民福祉の向上や地域振興などに向けた取り組みを進めます。

人口5万人程度以上で昼夜間人口比率1%以上が条件。

中心市と近接し、経済、社会、文化または住民生活などにおいて密接な関係を有する市町村。

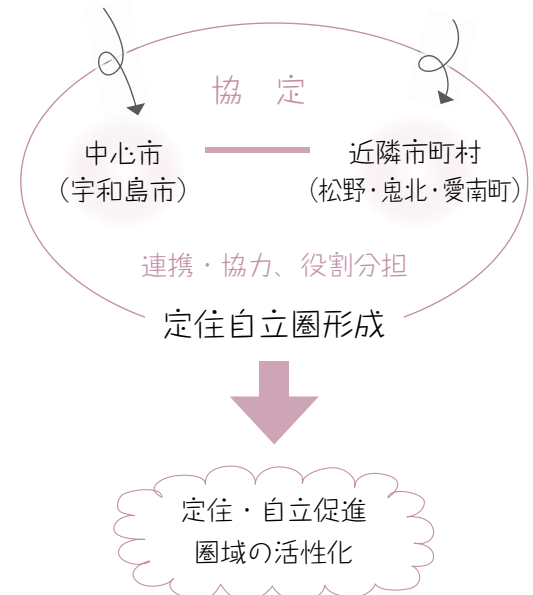

■推進するおもな具体的取り組み

医療、福祉、教育、産業振興

生活機能の強化

- ▶各医療機関における機能、役割分担などの周知
- ▶圏域内の看護師などの人材確保を促進
- ▶障がい者などの総合的な支援体制の強化
- ▶地域包括ケアシステムの支援、サービス提供体制の構築の推進
- ▶不登校児童生徒支援の充実
- ▶住民の文化と教養の向上
- ▶民間団体が連携し、大学、実業団などのスポーツ・文化合宿誘致
- ▶特産品販売や体験コーナーなどを行うイベントを開催 など

道路などの交通インフラの整備

結びつきやネットワークの強化

- ▶国道56号など日常生活で不可欠な主要幹線道路の設備推進要望活動

人材の育成

圏域マネジメント能力の強化

- ▶マネジメント能力の強化、政策形成能力向上のための職員合同研修
- ▶地域おこし協力隊合同研修事業

総合戦略の推進

まち・ひと・しごと創生

- ▶移住フェア、婚活イベント開催
- ▶圏域の良さを伝え、その魅力を情報発信できる子どもたちを育てる など

軽自動車・自動車税

納期限は
5月31日(木)

軽自動車・自動車税は4月1日の登録名義人にその年度分が課税されます。納期限を過ぎると、延滞金もあわせて納めることになるので、早めに近くの金融機関などで納めてください。

自動車税は、納期限内であればコンビニエンスストアで納付ができます。軽自動車税は、市指定の金融機関で納付してください。

■障がい者への減免制度

4月1日現在で次に該当する車、車両を所有している人は、税が減免になる場合があります。対象になると思われる人は確認して、減免申請をしてください。

減免対象となる車、車両

- ▶ 身体障がい者本人の所有で、通院・通学や生業のために本人や家族、介護する人が運転する車
- ▶ 18歳未満の身体・精神に障がいがある人、戦傷病患者で、国民年金法に定める1級の障がいと同程度の状態にある人の家族が所有する車
- ▶ 身体に障がいがある人が利用するための特殊な構造の車

減免申請

毎年手続きが必要です。

【申請期限・申請先】

- ▶ 自動車税：5月24日(木)までに県南予地方局 税務課へ
- ▶ 軽自動車税：5月24日(木)までに市役所 税務課へ

【申請に必要なもの】 印かん、運転免許証、車検証、納税通知書、身体障害者手帳（戦傷病患者手帳）または療育手帳、精神障害者保健福祉手帳、個人番号（マイナンバー）が確認できる書類

※生計を同じくする人が運転する場合は、福祉事務所長が発行する証明書、健康保険証、通学・通院証明書などが必要となります。

【お気を付けください】 平成28年1月1日からマイナンバー制度が開始されました。減免申請をする人は、申請書提出の際に、個人番号(マイナンバー)の確認と運転免許証などにより身元確認が必要です。

減免基準判定

軽自動車税は「総合での等級」により減免基準の判定を行います。「個別での等級」だけでは減免とならない人も「総合での等級」により減免となる場合もあります。詳しくは、お問い合わせください。



■月割減免制度（自動車税）

年度途中で新たに減免要件に該当することになった場合、自動車税の月割減免ができます。減免要件に該当することになった年度の2月末までに申請をすると、申請した翌月から年税額の月割相当額を減免します。

■クレジットカード納付（自動車税）

4月から、インターネットを利用して、クレジットカードでも自動車税を納付することができます。詳しくは、お問い合わせください。

※月割減免制度、クレジットカード納付は、軽自動車税は対象になりません。

【問合先】（自動車税）県南予地方局税務課 ☎22-5211内線228、（軽自動車税）市税務課諸税係 ☎24-1111内線2528・2523

平成29年度情報公開制度および個人情報保護制度の運用状況

平成29年度の宇和島市情報公開条例および宇和島市個人情報保護条例に基づく運用状況を次のとおり報告します。
【問合せ先】 総務課行政係 ☎内線2412

【宇和島市情報公開条例に基づく運用状況】

| 実施機関 | 請求件数 | 処理状況 | | | | | |
|-------|------|------|------|-----|-----|------|--------|
| | | 開示 | 部分開示 | 不開示 | 不存在 | 取り下げ | 不服申し立て |
| 市長 | 151 | 116 | 25 | 1 | 0 | 9 | 0 |
| 教育委員会 | 8 | 5 | 3 | 0 | 0 | 0 | 0 |
| 計 | 159 | 121 | 28 | 1 | 0 | 9 | 0 |

【宇和島市個人情報保護条例に基づく運用状況】

| 実施機関 | 請求件数 | 処理状況 | | | | | |
|---------|------|------|------|-----|-----|------|--------|
| | | 開示 | 部分開示 | 不開示 | 不存在 | 取り下げ | 不服申し立て |
| 市長 | 2 | 1 | 1 | 0 | 0 | 0 | 0 |
| 病院事業管理者 | 151 | 129 | 15 | 0 | 6 | 1 | 0 |
| 計 | 153 | 130 | 16 | 0 | 6 | 1 | 0 |

ダテハク企画展① 「宇和島お犬事情」

今年の干支は戌年ということもあり、江戸時代から明治にかけての「犬」にまつわる諸事情を紹介します。

江戸時代の犬というと、教科書でよく知られている動物愛護の「生類憐みの令」を連想します。今回展示する「生類憐みの令」では、田畑を荒らすイノシシなどの害獣駆除について書かれており、教科書には載っていない内容となっています。

ほかにも、教科書では学べない歴史の一面を知ることができ、犬好きな皆さんにも必見の内容です。

■同時開催

▼特集展①「明治、宇和島スピリッツー宇和島が生んだHEROー」

【と き】 9月30日(日)まで



【子犬図】(公財)宇和島伊達文化保存会蔵

■ハワイ勳章展示

ハワイアンフェスティバル開催に合わせて、明治期にハワイのカラカウア国王から伊達宗城へ授けられた勳章を展示します。

【と き】 5月29日(火)～6月3日(日)

【ところ】 伊達博物館

【開館時間】 午前9時～午後5時(月曜休館。祝日の場合は、翌日)

※5月1日(火)、7月23日(月)、8月13日(月)は臨時開館します。

【入館料】 大人500円、大学生・65歳以上400円、高校生以下無料

【問合せ先】 伊達博物館 ☎2217776



【布哇第二等勳章 宗城公】(公財)宇和島伊達文化保存会蔵

特定計量器（はかり）の定期検査

■ 取引や証明に使用するはかりは必ず定期検査を受けてください

特定計量器（はかり）の定期検査を実施しますので、次のいずれかの会場で検査を受けてください。どの会場でも検査を受けることができます。取引、証明に使用しているはかりについては、2年に1度の定期検査

査を受けることが計量法により義務づけられています。合格シールの無いはかりは、原則として取引や証明に使用することができません。
※家庭で使用しているヘルスメーターやキッチンスケールなどは、検査の必要はありません。

【問合せ先】 県計量検定所 ☎089-94714001

| と き | | と ころ |
|--------|-------------|---------------------|
| 5/7(月) | 10:30～14:30 | 市農村生活文化ふれあい交流館（三間町） |
| 8(火) | 10:30～12:00 | J A えひめ南 玉津支所 |
| | 13:30～14:30 | J A えひめ南 奥南支所 |
| 9(水) | 10:30～15:00 | 吉田公民館 |
| 10(木) | 11:00～13:00 | 下灘公民館 |
| | 14:30～16:00 | 御槇公民館 |
| 11(金) | 10:00～11:00 | 定期船待合所（日振島ポケットパーク） |
| | 13:00～14:00 | J A えひめ南 宇和海第2支所 |
| | 14:30～15:30 | J A えひめ南 嘉島出張所 |
| 14(月) | 11:00～15:00 | 岩松公民館 |
| 15(火) | 11:00～12:00 | J A えひめ南 下波支所 |
| | 13:30～14:30 | 市役所 宇和海支所 |
| 16(水) | 10:30～16:00 | 市役所 大ホール入口 |
| 17(木) | 9:00～16:00 | 市役所 北側車庫 |
| 18(金) | 9:00～14:00 | 市役所 北側車庫 |



第1・3日曜日

- ▶ 午後3時～
- ▶ 午後8時～



宇神幸男のクラシックを聴こう♪

【パーソナリティ】 宇神 幸男 さん

【内 容】 クラシックの名曲をお届けします。日曜日の午後のひとときをお楽しみください♪

【問合せ先】 FMがいや ☎49-1769

✉ r-m@gaiya769.jp、http://www.gaiya769.jp/

週末に「イベント情報」を放送中。皆さんからの情報をお待ちしています。

宇和島大賞候補者の推薦募集（新制度のご案内）



さまざまな分野で活躍した人を表彰して、功績を称えます。

【対 象】 平成30年1月1日～12月31日に次の成績をおさめた人

- ▶ 全国大会で日本一かそれに相当する成績をおさめた個人または団体
- ▶ 広く市民に希望や感動を与えた人

※過去の受賞者で同一の功績の場合は対象外

■ 制度が新しくなりました

今年度から随時応募を受け付け、その都度表彰することとしました。また、受賞者の中で特に顕著な功績をおさめた人または団体へ、栄誉賞を授与します。身近に、対象となる人や団体がいましたら、推薦ください。

【応募・問合せ先】 総務課行政係 ☎内線2412

医療費未収金回収

市病院局では、医療費支払いの公平性を確保するため、4月1日から医療費未収金の回収の一部を法律事務所に委託しました。一定期間経過しても医療費の支払いがない人には、法律事務所から支払いについて案内します。

【委託業者】弁護士法人ライズ総合法律事務所（埼玉県さいたま市大宮区大門1-1-1ミナトビル5階）

【委託施設】市立宇和島・吉田・津島病院

【問合せ】市立宇和島病院医事課 ☎ 25-1111内線32025

マイナンバーカードの受け取り

■申請後、マイナンバーカードを受け取っていない人へ

マイナンバーカードの申請をした人には、通知兼照会書（ハガキ）を送付しています。まだカードを受け取っていない人は、交付場所へ必要書類を持って早めに来てください。

なお、平成28年1月～12月までに申請し、受け取っていない人のマイナンバーカードは、「受け取りの意

思がない」とみなし、5月末をもって廃棄する予定です。廃棄された後に、マイナンバーカードが必要になった場合は、改めて交付申請手続きが必要になります。

【受け取り場所の変更】ハガキに記載された場所以外の市役所または支所（吉田・三間・津島）で受け取りたい場合は、各交付場所へお問い合わせください。

【代理人による受け取り】本人が入院中または施設入所中のため、交付場所での受け取りが困難な場合に限り、代理人に受け取りを委任できます。通学や仕事などの理由では委任できません。

■休日交付

平日受け取りに來れない場合などに利用ください。

【と き】5月12日(土)、27日(日) 午後1時～5時

【ところ】市役所 市民課

※各支所が交付場所の人でも、受取希望日の2日前（閉庁日を除く）までに連絡すると市民課で受け取ることができます。

※詳しくは、事前にお問い合わせください。

【問合せ】市民課 ☎ 49-7075 または各支所市民保険係

妊婦さんへの思いやり

妊娠初期は、赤ちゃんの成長やお母さんの健康を維持するためのとても大切な時期です。しかし、この時期は「つらい症状」があることが多いにもかかわらず、外見からは妊婦かどうか判断しにくい時期でもあります。マタニティマークを付けている人を見かけたら、思いやりのある人を見かけたら、思いやります。

【問合せ】保険健康課母子保健係 ☎ 内線2130



マタニティマーク

初めての海外旅行 応援キャンペーン

松山空港にはソウル線と上海線の2つの国際定期便が就航しており、気軽に海外旅行を楽しめます。

18歳から29歳までの若者の初めての海外旅行を応援するため、松山空港のソウル線もしくは上海線を利用する旅行商品の価格が5,000円引きとなるキャンペーンを実施中です。詳しくは、キャンペーンサイ

ト (<http://www.matsuyama-airport.co.jp/ryou-sokusin/campaign.html>) を確認ください。

【期 間】平成31年3月31日(日)まで
【問合せ】県国際交流課 ☎ 089-912-2313

土砂災害防止に関する作品コンクール受賞

国土交通省および県などが主催する「平成29年度土砂災害防止に関する作品コンクール」において、城北中学校の生徒2人が入賞しました。

▼県砂防ボランティア協会会長賞…川本和泉さん（3年生）

▼県砂防協会会長賞…川井菜緒さん（2年生）

※学年は入賞時のものです。



無料法律相談所

【と き】 5月8日(火) 午前10時～午後3時 (受付: 午前9時30分～11時30分、午後1時～2時30分)
※受付は先着順、相談時間は1人30分までです。

【ところ】 松山地方裁判所宇和島支部

【内 容】 金銭・不動産・家庭関係などに関する相談
※相談無料、秘密厳守。

【問合先】 松山地方裁判所宇和島支部 ☎22-1133

第30回宇和島空襲死没者追悼平和祈念式

昭和20年5月10日、宇和島は初の空襲を受け、その後のたび重なる爆撃でおよそ300人の尊い命が失われました。

その日を忘れず、また、平和への願いを込めて追悼平和祈念式を行います。

【と き】 5月10日(木) 午前10時30分～11時50分

【ところ】 和霊公園 平和祈念碑前
※申込不要、雨天決行。

【問合先】 宇和島空襲を記録する会 (黒田) ☎25-9035

B型肝炎訴訟説明会

【と き】 5月26日(土) 午後2時～(1時間程度)

【ところ】 南予文化会館

【内 容】 集団予防接種によるB型肝炎ウイルス感染被害に関する、和解金の支払いなどの救済を受けるための手続きについて
※参加無料、予約不要。

【問合先】 全国B型肝炎訴訟広島弁護団事務局 ☎0120-10-6589

母子保健サービス

■もぐもぐ子育て講座

【と き】 5月7日(月) 午後1時20分～3時 (受付: 午後1時～)

【内 容】 身体計測、講話、育児・栄養相談など

【対 象】 平成29.12月生まれの子どもとその母親 (家族)

【持参物】 母子健康手帳、筆記用具、育児のしおり

【申 込】 5月1日(火)まで

■パパママスクール

【と き】 5月27日(日) 午後1時30分～3時30分

【対 象】 妊婦とその配偶者16組

【内 容】 パパの役割、妊婦体験、簡単メニューの試食、妊娠中の栄養・減塩についてなど

【持参物】 母子健康手帳、筆記用具、動きやすい服装

【申 込】 5月21日(月)まで

【ところ】 宇和島保健センター(祝森)

【参加料】 無料

【申込・問合先】 保険健康課母子保健係 ☎内線2129または各支所健康推進係

市立宇和島病院 子育てセミナー

【と き】 毎月第1月曜日 午後1時～2時

【ところ】 市立宇和島病院 北棟1階多目的栄養相談室

【内 容】 中耳炎

【講 師】 市立宇和島病院小児科医など

【対 象】 子育てに関心のある人
※予約不要。託児を希望する場合は事前申し込みが必要です。

【問合先】 市立宇和島病院小児科外来 ☎25-1111内線22052

おしらせ

本庁 ☎24-1111、吉田支所 ☎52-1111、三間支所 ☎58-3311、津島支所 ☎32-2721、宇和海支所 ☎62-0311
※詳しくは、お問い合わせください。

市病院局職員募集

▶嘱託職員: ①看護補助員6人

▶臨時職員: ②事務補助員5人

③作業療法士または理学療法士

【採用予定】 ①②随時③6月11日

【受付期間(必着)】 随時

※掲載している職種以外にも募集をしている場合があります。詳しくは、各病院ホームページをご覧ください。

【問合先】 ①②市立宇和島病院 ☎25-1111内線21047、③津島病院 ☎32-2011内線4982

資源物の振替回収

■古紙、飲料用空き缶、乾電池

▶5月7日(月): 伊吹町北通1区(第2)、和霊東町1・3

▶5月17日(木): 朝日町4、大浦1・2区、石応、中央町1(東)、別当公務員住宅、元結掛1

■古紙、乾電池

▶5月7日(月): 北宇和島町(伊吹式番館)、和霊元町3

▶5月17日(木): 伊吹町西通1区、京町、御殿町

※振替回収の場合も、午前8時30分までに出してください。なお、回収は午後1時から順次行います。

【問合先】 生活環境課環境政策係 ☎内線2211・2272

生涯学習センター講座

■色鉛筆で塗り絵講座

【と き】5月24日(木)、30日(水)

午前10時～11時30分

【ところ】生涯学習センター

【講師】川崎 健二 さん

【定員】16人(先着順)

【受講料】無料

【持参物】鉛筆、色鉛筆、消しゴム

【受付】5月2日(水) 午前9時～

【申込・問合先】生涯学習センター

☎25-7514

第41回 こどもムシ歯予防教室

【と き】6月2日(土) 午後1時30分～3時

▶宇和海・吉田・三間・津島地区：午後1時30分～

▶城東地区：午後2時～

▶城南・城北地区：午後2時30分～

※混雑を避けるためにも地区別に受け付けます。別地区でも受け付けできます。

【ところ】市役所 2階大会議室

【対象】歯が生えている子ども(1歳～小学校3年生)

【持参物】今使っている歯ブラシ

【問合先】保険健康課母子保健係

☎内線2105

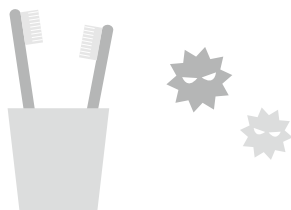

こども支援教室「わかたけ」

■相談受付

【と き】(平日) 午前9時～午後4時

■保護者説明会

【と き】5月10日(木) 午後1時30分～

【ところ】こども支援教室「わかたけ」

【対象】不登校児童生徒とその保護者

【内容】教育相談のほか、個別学習や体験活動などの支援

【問合先】こども

支援教室「わかたけ」(文京町)

☎22-1642

✉ wakatake@

city.uwajima.lg.jp



Jアラート全国一斉情報伝達訓練

【と き】5月16日(水) 午前11時～

【内容】防災ラジオ、屋外防災放送設備から緊急放送を実施

【対象】市内全域

■定期試験放送

【と き】

▶火災試験放送：毎月第1日曜日 午前11時ごろ

▶Jアラート試験放送：毎月第4水曜日 午後2時55分ごろ

※防災・行政放送の内容を確認できる「防災行政放送テレフォンスービス(☎49-7064)」を運用しています。聞き逃した場合に、利用ください。

【問合先】危機管理課☎内線2472

市立宇和島病院健康講座

■生活習慣病予防のための料理教室

【と き】5月9日(水) 午後1時30分～3時30分

【内容】管理栄養士によるバランスの良い食事の実習

【定員】10人(先着順)

※申込が必要です。市立宇和島病院受診中の人を優先します。

■糖尿病教室

【と き】5月11日、18日、25日 午後2時～3時(いずれも金曜日)

【内容】糖尿病専門医、糖尿病療養指導士などによる講義、臨床検査技師による血糖値測定

※申込不要。

■心臓病教室

【と き】5月16日(水) 午後2時30分～3時30分

【内容】内科医師による高血圧と腎臓病についての講義、理学療法士によるリハビリの講義

※申込不要。

■やわらか食料理教室

【と き】5月25日(金) 午後2時～4時

【内容】管理栄養士、調理師による飲み込みやすい食事の実習

【定員】10人(先着順)

※申込が必要

です。市立宇和島病院受診中の人を優先します。



【ところ】(糖尿病教室)市立宇和島病院 北棟講堂、(そのほか)市立宇和島病院 北棟1階多目的栄養相談室

【申込・問合先】市立宇和島病院 食養科☎25-1111内線20010

夜間H I V相談、検査

【と き】 6月5日(火) 午後5時～7時30分

【ところ】 宇和島保健所（南予地方局1階）

■通常のH I V相談・検査

【と き】 毎週火曜日（受付：午前10時～11時）

※陰性の場合、30分ほどで結果をお知らせします。相談・検査無料、予約不要。匿名で受けられます。

【問合先】 宇和島保健所健康増進課感染症対策係 ☎28-6107

うわじま牛鬼まつり参加団体募集

■ガイヤカーニバル

【募集締切】 5月31日(木)

【申込先】 宇和島商工会議所

■宇和島おどり大会、親牛鬼パレード、子ども牛鬼パレード

【募集締切】 6月中旬

【申込先】 商工観光課

■走り込み

【募集締切】 6月中旬

【申込先】 宇和島商工会議所

【問合先】 宇和島商工会議所 ☎22-5555または商工観光課 ☎49-7023



吉田ふれあい国安の郷初心者陶芸教室

【と き】 6月24日(日)、7月8日(日) 午前10時30分～正午

【ところ】 吉田ふれあい国安の郷

【講師】 宮本 萬亀子 さん

【定員】 15人程度（先着順）

【参加料】 2,000円

【持参物】 タオル1枚

【申込・問合先】 6月6日(水)（必着）までに吉田ふれあい国安の郷 ☎・FAX52-4884

新エネルギー設備などの導入補助金

【対象】 家庭用燃料電池システム（エネファーム）、家庭用リチウムイオン蓄電池、電気自動車を導入した人

【補助金額】

▶エネファーム：20万円／台

▶蓄電池：10万円／台

▶電気自動車：5万円／台

【申請期間】 平成31年3月29日(金)まで（必着）

※システムの導入から30日以内に申請してください。

【問合先】 生活環境課環境政策係 ☎内線2231

小児救急電話相談

■夜間の子どもの急な病気に困ったときは、まず小児救急医療電話相談「#8000」へ

▶固定電話プッシュ回線、携帯電話：☎#8000

▶ダイヤル回線：☎089-913-2777

【利用時間】 午後7時～翌午前8時

【問合先】 保険健康課母子保健係 ☎内線2130

おしらせ

本庁 ☎24-1111、吉田支所 ☎52-1111、三間支所 ☎58-3311、津島支所 ☎32-2721、宇和海支所 ☎62-0311
※詳しくは、お問い合わせください。

平成30年度クリーン作戦実施予定

■お祭り前吉田クリーン作戦

【と き】 6月23日(土) 午前8時～

【清掃範囲】 商店街周辺、お祭り会場周辺、国安川沿い

■お祭り前須賀川クリーン作戦

【と き】 7月1日(日) 午前7時～

【清掃範囲】 和霊橋～バイパス下までの須賀川沿い

■クリーン新宇和島2018

【と き】 8月5日(日) 午前7時～

【清掃範囲】 市内一円

■コスモスまつりに来てやんなせやクリーン作戦

【と き】 10月27日(土) 午前8時～

【清掃範囲】 中山池自然公園周辺

■樺崎地区クリーン作戦-みんなで守ろう海のある風景-

【と き】 12月9日(日) 午前9時～

【清掃範囲】 住吉町3丁目周辺

■お祭り前津島クリーン作戦

【と き】 平成31年1月19日(土) 午前8時30分～

【清掃範囲】 岩松川おまつり河原付近、岩松商店街付近

※天候などで変更になる場合があります。

【問合先】 生活環境課環境衛生係 ☎内線2233

高齢者にみられる膝関節痛疾患について

植木整形外科（堀端町） 植木 隆平

下肢の中心にあり荷重のかかる膝関節は、痛みがよくみられます。その中で高齢者にみられる膝関節痛をきたす疾患の話をしていきます。

【変形性膝関節症】高齢者で膝関節痛を起こす、一番多い疾患です。膝の屈伸運動の際に、膝関節内では大腿骨と脛骨の軟骨が接して動いています。加齢や関節外傷や体重の増加などが原因で、その軟骨に負荷がかかり摩擦して、少しずつ変形性関節症が進むと考えられています。病気の初期の段階では、負荷がかり過ぎると痛みが出現します。軟骨の摩擦が進むと、関節の不安定性がでてきて周辺の靭帯や筋肉に負担がかかり、関節内に水が溜まったり、痛みが強くなったりすることがあります。

【偽痛風症】高齢者に多く、体内で産生されたピロリン酸カルシウムの結晶が膝関節内の滑膜に沈着して発症する関節炎です。関節に疼痛と発赤や腫れが出現し、中年期の人に多い尿酸が原因となる痛風性

関節炎と症状が似ていることから、偽痛風という名前がついています。局所の関節炎だけでなく、発熱などの全身の炎症症状が認められることがあります。

【化膿性関節炎】関節腔内の狭い隙間の中に細菌など微生物が侵入し増殖した関節炎で、発赤や腫れがみられます。急に起こり悪くなる関節炎で、全身の炎症症状も認められ、早期の治療が必要となります。

【膝関節の骨壊死症】骨壊死症は、骨細胞への血流の循環障害により骨細胞の壊死が生じ、骨組織の病変による疼痛・機能障害をきたす疾患です。股関節に発生することが多い疾患ですが、膝関節では大腿骨の内側の関節面に発生することがあります。

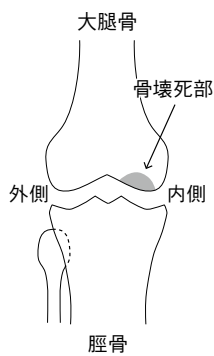

中年期や高齢者の人で、突然の夜間の膝痛として発症することが多いです。発病初期には、レントゲン撮影でわからないことがあります。また、この病気が進行すると前記の変形性膝関節症に移行することがあります。

【関節リウマチ】多発性の関節炎を主症状とし、原因がはっきりわかっていない、全身に炎症症状をきたす疾患です。20〜40歳代の発症が多い中で、高齢で発症する人もいます。発症初期には膝だけ、あるいは手足の関節1つが痛いだけのこともあります。次第にほかの関節の腫れや痛みが出現してきます。朝起きたときに感じる手のこわばり感がみられることもあります。

以上、簡単に高齢者にみられる膝関節痛疾患の一部を説明しました。なお、疾患によっては診断などに時間と費用がかかることもありますので、近くの整形外科で相談ください。

余暇のひととき

| つしま短歌会 | 吉田川柳会 | 渋柿 ふじ句会 | 木賊句会 |
|---|---|---|---|
| 春めくや着るも艶やかパリジエンヌ 連綿と繋がるいのち木の芽張る 飛び梅や今日の至福を道真と 啓蟄や潮騒ゆする牡蠣筏 丹の橋に水音響き梅ひらく 樹間透く早春の日の瑞々し 市が立つ土佐路日帰り春惜しむ 閉校の決まりし浦や鳥帰る 譲らる、柄杓に満たす春の水 小流れに浴ひし小道や春惜しむ ゆつたりと泳ぐ水鳥水温む たんぽ、や笑顔のごとく野辺に咲く 新緑や野点毛艶紅映ゆる 葉桜や光と影のまだら坂 汽水域ひたひた満たし春の潮 やどかりの逃げ込む先や忘れ潮 春霞尻割山の尻薄れ | 八十路坂アップダウンの変化球 地震来たどこに置いたかヘルメット 別の道あった筈だと結果論 お遍路に道を教えて祈る無事 長生きへ生命線に爪立てる | 降り続く雪は見なれし峡染めてクリスマス ローズの花も埋めたり つぎつぎと質問するどき小学生僧は答えぬウ グイスの鳴く 三十六歌仙判読できぬも臨書して墨をすりつ つ心なごみぬ 岩松の家並逆しまに映したる川面しづかに波 にゆらげり 一徹な上司に任せ今も持つ檜の鬼面つやもち て来ぬ | 櫻井 健 松 秋声 金田八重子 松影 美鈴 三浦 尚子 西川 洋子 橋本 保子 吉見さつき 南君ため子 森田 寿美 二宮美千代 二宮リエ子 萩森 理枝 浅尾美津子 斉藤 早苗 原田 権左 佐々木皓一 |

「宇和島市消防団入退団式」

この2月の寒さの反動からか、市内のサクラも例年に比べて約1週間早く開花しました。その後晴天に恵まれたこともあり、多くの皆さんが市内各所でお花見を楽しんだのではないのでしょうか。

この時期と言えば、別れと出会いの季節。定年などで第一線を退き第2の人生に移行する人、学校を卒業して進学、就職する人、心機一転、新たな目標に向けて挑戦する人など、多くの夢や希望、そして少しの不安を感じながらこの時期を過ごしていることと思います。

4月8日(日)に開催された、「宇和島市消防団入退団式」でもそのような光景が目に見えられました。市消防団は、所属団員数が2,000人を超え、その広い守備範囲とともに県下随一の組織率を誇ります。彼らは、いざというときのために普段から訓練にいそしみ、消防署とともに地域の安心安全を守るための活動をしています。

今後予想される南海トラフ地震のような大規模災害のみならず、台風などの風水害、行方不明者の



捜索など、出動となれば危機管理課などに幹部団員が詰め、現場の団員と連動して活動しています。市長に就任した後にその光景を何度も目にしましたが、大変心強い限りでした。

今年度は新たに95人を迎え、入団員は頼もしい姿で式に臨みました。また、会場にはスーツを身に着けた人も。この節目の時期に、消防団の制服を置き、退団を決意した人たちです。彼らの表情は一様にすがすがしく、それは任務を全うした充実感がそうさせているように感じました。

長きに渡り、本当にお世話になりました。



今が旬「イワガキ」



本市でのイワガキの養殖は、平成18年から試験的に始まりました。

このころ、真珠の母貝養殖が落ち込んでいました。それに変わる産業として、市水産課の指導のもと 蔭淵地区で養殖に取り組み、平成21年ごろから、市内外に出荷を続けています。

本市での生産方法は、ほかの地域とは異なる特徴があります。親貝を養成し産卵させ、生産者自らで稚貝の確保を手がけています。これが安定生産につながっている1つの要因でもあります。

4月～6月に旬を迎え、大きいものでは400gにもなり、手の平からはみ出すほどの大きさになります。皆さんもぜひ味わってみてはいかがでしょうか。



かんたん蒸し牡蠣

- ①殻が平らな面を上にして耐熱皿にのせる。
- ②軽くラップをかぶせ、電子レンジ500Wで1個につき約1分加熱(殻が開く程度)。
- ③殻を開けて、レモン汁、ポン酢などをかけて完成。



カキの栄養マ×知識

グリコーゲンやタウリンも豊富なことから、肝機能を高める効果や疲労回復効果が期待できます。さらに、鉄分、カリウム、各種ビタミン類、亜鉛などさまざまな栄養素が豊富であることから「海のミルク」と呼ばれています。

新着図書紹介 そのほかにも多数の新着図書があります。

中央図書館

吉田町図書館

津島分館



インテリア・ガール
水上 裕／著

インテリアのキホンを学ぶと、毎日の暮らしがぐっと豊かに。インテリアとうまく付き合って、ワンランク上の私になれます。

(児童図書)



錯視の魔術
ジャンニ・A・サル
コーネほか／著

みんなの目をだまして脳を惑わす…まるで、魔法みたいな錯視をいっぱい紹介。錯視のしくみや考えを分かりやすく解説。



飛田和緒の朝にらくする
春夏秋冬のお弁当
飛田 和緒／著

何かと朝忙しい主婦。そんなあなたのために、こんなレシピはいかがでしょう？朝の時間がちょっとゆったりとしたものになるかもしれません。



イースターのたま
ごの木 キャサリ
ン・スルハウス／絵

「イースター」はキリスト教では、春のおまつり。うさぎが庭にたまごをかくしていくといわれ、たまごさがしは、子どもたちのたのしみとなっています。



老後と介護を劇的に
変える食事術
川口 美喜子／著

低栄養、フレイル、サルコペニア、摂食嚥下障がい、認知症…高齢者の隣には健康を脅かす落とし穴がたくさんあります。



かたあしの母すずめ
大島 妙子／著

なんども、なんどもかなしみがおとずれようと、ひなをひっしにまもる母おやすずめの、つよくやさしいがたをえがいたお話。

中央図書館では若い世代向けにヤングアダルトコーナー(YAコーナー)と児童向け点字本コーナーを1階児童図書室に新設しました。



今月の特別展示テーマ

- ▶ 中央図書館:『わたしのおすすめの1冊』
- ▶ 吉田町図書館:「家族」

■おはなし会

- ▶ 中央図書館:「こ・あ・ら」毎週土曜日
- ▶ 吉田町図書館:第2・4土曜日
- ▶ 津島分館:5月17日(休)

※いずれも午後2時～。



■中央図書館 ☎22-1065

【開館時間】火～土:午前9時～午後6時
日:午前9時～午後5時

【休館日】3～5、7、14、21、28、31

■中央図書館 津島分館 ☎32-2721

【開館時間】月～金、日:午前8時30分～午後5時

【休館日】3～6、12、19、26、31

■簡野道明記念吉田町図書館 ☎52-3169

【開館時間】火～土:午前10時～午後6時
日:午前9時～午後5時

【休館日】3～5、7、14、21、28、31

■三間公民館 図書室 ☎58-3316

【開館時間】月～金:午前8時30分～午後5時

【休館日】3～6、12、13、19、20、26、27

乳幼児健康診査・保健相談

人数調整のため、個人通知の健診日が対象児・校区と異なる場合があります。受診希望で通知が届いていない人は、事前に連絡ください。

| 内 容 | と き | 受 付 | と ころ | 対 象 児 (中学校区) |
|------------|---------|----------------|-------------------|--|
| 3か月児健康診査 | 5/8(火) | 13:30～14:00 | 宇和島保健センター (祝森) | H30.1月生まれ(三間・津島) H30.1月上～中旬生まれ(城東・城南・城北) |
| 8か月児健康相談 | 5/11(金) | 9:30～10:00 | 吉田公民館 | H29.9月生まれ(吉田) |
| | 14(月) | | 三間保健福祉センター | H29.9月生まれ(三間) |
| | 21(月) | | 津島保健センター | H29.9月生まれ(津島) |
| | 22(火) | 9:30～11:00 | 宇和島保健センター (祝森) | H29.9月生まれ(城東・城南・城北) |
| 1歳6か月児健康診査 | 5/9(水) | 13:00～13:30 | 宇和島保健センター (祝森) | H28.9～10月生まれ(城東・津島) H28.10月生まれ(城南) |
| 2歳児歯科健康診査 | 5/24(木) | 13:20～13:50 | 吉田公民館 | H27.10～H28.1月生まれ(吉田) |
| | 29(火) | 13:00～13:30 | 宇和島保健センター (祝森) | H27.10月生まれ(城東) H27.11月生まれ(城南・三間・津島) |
| 3歳児健康診査 | 5/10(木) | 13:00～13:30 | 宇和島保健センター (祝森) | H26.11月生まれ(城東・城南・城北・三間) H26.10～11月生まれ(津島) |
| 5歳児健康診査 | 5/28(月) | ※決まり次第個人通知します。 | 宇和島保健センター (祝森) | H25.4～5月生まれ(全校区希望者) |

宇和島市食育プラン「第3次」を策定しました！

健康づくり通信
VOL.115



私たちが生涯を通して心身ともに健康であるためには、子どものころから健全な食生活を営むことが基本であり、ライフステージに応じた継続的な「食育」が必要です。本プランは、「食を大切にし、健康で心豊かに生きる力を育む」を基本理念とし、3つの目的のもと目標を掲げ、関係機関と連携、協働して取り組みます。

▶ 健康を意識した食生活を送る

- ①規則正しい生活リズムを身に付ける
- ②望ましい栄養や、食事のとり方を理解し実践できる
- ③食品の品質や、安全性について判断できる

▶ 生きる力となる食を大切にす る心を持つ

- ①食に関心を持ち、おいしく楽しく食べることができる
- ②食への感謝の気持ちを持つことができる
- ③食べ物を無駄にせず、食品ロス削減に取り組むことができる

▶ 食文化を大切に継承する

- ①地産地消(地元食材の利用促進)を進める
- ②宇和島の食(恵)を知り、生活の中に取り入れる
- ③郷土の味を伝承する

【問合先】 ㊦ 母子保健係 ☎内線2179

いただきます！みんな笑顔 宇和島ごはん(食育プランキャッチフレーズ)
毎月19日は「食育の日」です。家族で楽しみながら「食育」に取り組みましょう。





集団健診

注：「平成30年度 宇和島市集団健(検)診日程表」は広報うわじま 4月号折り込みに掲載しています。

| | ところ | とき | 健診項目 | | | | | | | | | | | | |
|-----------------|---------------|---------|------|---|----|----------|---|---|---|---|---|---|---|--|--|
| 宇和島 | 大浦自治会館(旧営林署) | 7/2(月) | 特 | 肝 | 前 | CR | 胃 | 大 | | | | | | | |
| | きさいや広場 | 6(金) | 特 | 肝 | 前 | CR | 胃 | 大 | | | | | | | |
| | | 7(土) | 特 | 肝 | 前 | CT | 胃 | 大 | 頸 | | マ | | 若 | | |
| | 宇和島保健センター | 17(火) | | | | | | 大 | 頸 | セ | マ | エ | | | |
| | J A 高光支所 | 25(水) | 特 | 肝 | 前 | CR | 胃 | 大 | 頸 | | マ | | | | |
| J A えひめ南本所(栄町港) | 26(木) | 特 | 肝 | 前 | CR | 胃 | 大 | 頸 | | マ | | | | | |
| 吉田 | 奥南公民館 | 7/2(月) | 特 | 肝 | 前 | CR | 胃 | 大 | 頸 | | マ | | 若 | | |
| | 喜佐方公民館 | 3(火) | | | | CT | | 大 | 頸 | | マ | | | | |
| | J A 玉津支所 | 4(水) | 特 | 肝 | 前 | CR | 胃 | 大 | 頸 | | マ | | 若 | | |
| | J A 喜佐方支所 | 11(水) | 特 | 肝 | 前 | CR | 胃 | 大 | | | | | 若 | | |
| | J A 立間中央支所 | 12(木) | 特 | 肝 | 前 | CR | 胃 | 大 | 頸 | | マ | | 若 | | |
| 三間 | 高齢者コミュニティセンター | 7/25(水) | 特 | 肝 | 前 | CR | 胃 | 大 | 頸 | | マ | | | | |
| | 曾根集会所 | 27(金) | 特 | 肝 | 前 | CR | 胃 | 大 | | | | | | | |
| 津島 | 津島保健センター | 7/19(木) | 特 | 肝 | 前 | CT CR | 胃 | 大 | 頸 | | マ | エ | 若 | | |

特＝特定健診または後期高齢者健診
 肝＝肝炎ウイルス検診
 前＝前立腺がん検診
 CR＝肺がんデジタル検診 CR
 CT＝肺がんデジタル検診 CT
 胃＝胃がん検診
 大＝大腸がん検診
 頸＝子宮頸がん検診(20歳以上)
 セ＝子宮頸がん・体がん(エコー)
 セット検診(50～69歳女性)
 マ＝乳がんマンモグラフィ
 エ＝乳がん超音波検診(30代女性)
 若＝若年者健診(19～39歳)

健診の申し込みは健診日の40日前には締め切りとなります。受診を希望する人は、早めに電話で申し込んでください(定員満了のため受け付けを締め切ることがあります)。

申し込みした人には健診日の4～5日前までに問診票などを送ります。職場健診のある項目についての受診は遠慮ください。

【問合先】 ☎ 成人保健係 ☎ 内線 2182 または 各支所健康推進係

<対象>

- ▶ 特定健診：宇和島市国民健康保険被保険者のうち、平成31年3月31日までに40歳以上になる人
- ▶ 肝炎ウイルス検診：平成31年3月31日までに40歳以上になる人で、今までに肝炎ウイルス検査を受けたことのない人(病院で肝炎の治療中の人や経過観察中の人は受診できません)
- ▶ 各種がん検診：検診部位の術後、治療中、経過観察中の人は対象外です。

健康相談

■ まちの健康相談室(一般・成人)

| とき | 受付 | ところ | 問 |
|---------|------------|----------|---|
| 5/14(月) | 9:30～11:00 | 吉田支所 | ☎ |
| 21(月) | | 市役所 | ☎ |
| 21(月) | | 三間公民館 | ☎ |
| 28(月) | | 津島保健センター | ☎ |

■ 思春期の子を持つ親のつどい

【とき】 5月25日(金) 午後7時30分～9時
 【ところ】 市役所 202会議室
 【申込・問合先】 ☎ 母子保健係 ☎ 内線2105

■ 育児・健康相談(乳幼児・妊産婦)

| とき | 受付 | ところ | 問 |
|---------|------------|---------------|---|
| 5/11(金) | 9:30～11:00 | 吉田公民館 | ☎ |
| 14(月) | | 三間保健福祉センター | ☎ |
| 21(月) | | 津島保健センター | ☎ |
| 23(水) | | 宇和島保健センター(祝森) | ☎ |

【持参物】 母子健康手帳

■ 思春期の個別相談

<予約制・相談無料>
 【とき】 5月31日(木) 午前11時～正午、午後1時～4時
 【ところ】 宇和島保健センター(祝森)
 【対象】 学童・思春期の子とその保護者など
 【申込・問合先】 ☎ 母子保健係 ☎ 内線2128

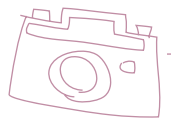

4月4日(水)

春の全国交通安全運動 パレード出発式

きさいや広場で交通安全パレード出発式が行われました。総勢170人が参加し、「交通栄誉章緑十字賞」の贈呈式のほか、尾申保育園園児による交通安全宣言が行われました。

市内では、4月時点ですでに2件の死亡事故が発生しています。今一度交通マナーを確認して、事故のないまちづくりに取り組みましょう。

ようこそ宇和島へ 外国クルーズ客船入港

昨年に引き続き宇和島港（坂下津）に外国クルーズ客船が入港しました。約180人の外国人観光客は、鎧武者や太鼓演奏による歓迎を受けた後、バスで市内の観光地を回りました。

また、宇和島東高校で行われたおもてなしでは、生徒が外国人観光客の名前を漢字で書いて、プレゼントしたり、牛鬼などを英語で紹介したりしました。

クルーズ船の入港は6月まで予定されています。お出迎え、お見送りは自由参加です。皆さんも一度参加してみませんか。



4月12日(木)



4月5日(木)

三間町 「花いっぱい運動」

三間町則の県道31号線沿いで約1.2kmに渡り、チューリップが咲き、通行人を楽しませました。平成元年から始まったこの活動は、「花いっぱい運動」として親しまれています。則自治会が中心となって取り組み、昨年12月に、成妙小学校や三間高校と協力して1万9,000個の球根を植えました。



3月24日(土)～4月1日(日)

津島町岩淵地区 夜桜ライトアップ

津島町清満小学校前の桜並木で、夜桜のライトアップが行われました。地域の活性化を目的に、平成25年から地元の有志たちで構成された「岩淵まほろば会」が企画し、実施しています。岩松川沿いに咲くサクラ約250本のうち170mの区間をライトアップし、花見客で賑わいました。

Happy Birthday

5月生まれのうわじまっ子



どい つぶぎ
土井 紬ちゃん
1歳 19日
(坂下津)
パパ大好きつむちゃん♡かわいすぎるよちゅっちゅっ♡



まつもと
松本さつきちゃん
1歳 22日
(津島町山財)
さっちゃんの笑顔が大好き♡元気にすくすく大きくなあれ♪



なかむら つぶぎ
中村 紬義くん
1歳 29日
(寄松)
笑顔が素敵な紬義が大好き♡生まれてきてくれてありがとう!!



いわい
岩井 すずちゃん
1歳 31日
(妙典寺前)
すずちゃんお誕生日おめでとう♡みんなすずちゃんが大好きだよ♡



はまだ あきと
濱田 晃叶くん
1歳 31日
(夏目町)
晃叶1歳おめでとう♡たくさん食べて遊んで大きくなってね☺



やまぐち ひる
山口 輝くん
2歳 2日
(津島町高田)
ひかる2歳おめでとう♡これから何かわいわい笑顔いっぱいみせてね♡だあーいすき!!



いづみ こうたろう
泉 幸太郎くん
2歳 9日
(三間町是能)
楽しい毎日をありがとう♡これからも笑顔いっぱい過ごせますように



おおひら
大平ののかちゃん
2歳 11日
(住吉町)
のんちゃん♡いっぱい笑って元気に育ててね♡のんちゃんが好きです♡



やながわ あすみ
柳川明日望ちゃん
2歳 25日
(津島町山財)
お誕生日おめでとう。いつも、にこにこパワーで癒されてるよ♡



かたやま はると
片山 陽斗くん
2歳 28日
(三間町増田)
陽くんお誕生日おめでとう★たくさん遊んで元気いっぱい大きくな～れ♡



はぎもり はる
萩森 晴ちゃん
2歳 31日
(大宮町)
はるちゃん、いつも笑顔をありがとう!これからもずっとよろしくね!



やまもと りゅうせい
山本 龍生くん
3歳 6日
(伊吹町)
やんちゃ盛り!でもいつも笑顔で優しくて甘えんぼな君が好きです♡



なかむら まい
中村 舞ちゃん
3歳 12日
(別当)
まいちゃん、お誕生日おめでとう♡だーいすき!!



やました そうま
山下 颯真くん
3歳 13日
(並松)
お誕生日おめでとう!!いつも元気でパワフルなそうくんが大好きだよ♡これからもいっぱい笑ってスクスク大きくな～れ!!



たなか さえ
田中 彩瑛ちゃん
3歳 15日
(別当)
たくさん笑って元気いっぱい育ててね♪♪さえちゃん大好き♡



やすい なお
安井 新くん
3歳 23日
(三浦)
パワフルなネオ君、いつも笑顔をありがとう!



もうり れん
毛利 連くん
3歳 26日
(泉町)
お誕生日おめでとう!!歌の大好きなれんくん♡これからもたくさんステキな歌をきかせてね★

【応募方法】 広報発行月号が誕生月(3歳まで)の子どもの

- ①氏名とふりがな ②性別 ③年齢(誕生日月での年齢)
 - ④生年月日 ⑤保護者氏名 ⑥郵便番号と住所
 - ⑦電話番号 ⑧簡単なコメント(30字まで)
- を書いた用紙と写真(裏に氏名)を提出してください。
市ホームページからも投稿できます。

【注意事項】

- ▶写真は返却しますので住所は必ず書いてください。
- ▶メールでの投稿の場合、受付完了のメールをしています。携帯電話の受信拒否の設定確認をお願いします。
- ▶情報が足りないと掲載できない場合があります。
- ▶投稿が40人を超えた場合は抽選になります(3歳児を除く)。

【提出先】 宇和島市役所市長公室シティセールス推進係

☎24-1111内線2407または各支所総務係
✉koho@city.uwajima.lg.jp

【応募例】

メールで送る場合は【件名】を入れてください。

【件名】
〇月生まれのうわじまっ子募集

【本文】
①宇和島 花子(うわじまはなこ)
②女
③3歳
④〇月〇日
⑤宇和島 次郎
⑥〒798-8601
宇和島市曙町1番地
⑦0895-24-1111
⑧お誕生日おめでとう(ケーキ)
(キラキラ) 元気いっぱいお
おきくなってね(ニコニコ)
(はーと)

ふりがなは必ず書いてください。

絵文字は確認ができないので、
絵文字部分は()カッコ内に文字で書いてください。

※写真も忘れずに添付してください。



伊達なうわじまお城まつり

【と き】 5月4日(金)祝 午前11時～午後8時
5月5日(土)祝 午前10時～午後3時30分

【ところ】 宇和島城周辺

4日

- ▶ オープニングセレモニー
- ▶ みかんものまねショー
- ▶ 伊達なうわじまお籠クイズ王決定戦
- ▶ 秀宗公入部伊達五十七騎大武者行列
- ▶ 演武
- ▶ 小林豊トークライブ
- ▶ 中田祐ニアコースティックライブ
- ▶ LED風船灯笼づくり(午後6時～ライトアップ)

4～5日共通

- ▶ 明治衣装・甲冑試着
- ▶ オリジナル手裏剣教室
- ▶ スタンプラリー、スタンプラリー抽選
- ▶ うわじま紙芝居
- ▶ もち・お菓子・じゃこ天まき
- ▶ 万華鏡製作体験

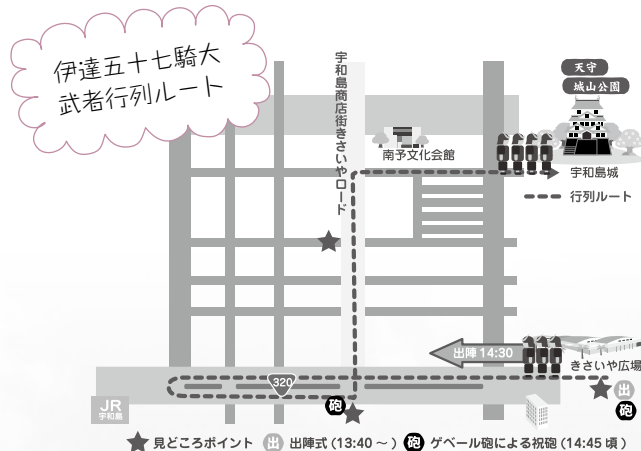

5日

- ▶ SERAPHライブ
- ▶ 愛媛プロレス-お城まつり開催記念 うわじま大会-
- ▶ ちびっこプロレス教室
- ▶ 平野ノラ、バッドナイス常田お笑いライブ



【問合先】 伊達なうわじまお城まつり事務局

☎ 28 - 7070 <http://oshiromatsuri.jp/>

伊達なうわじまお城まつり

検索



宇和島Hawaiian フェスティバル2018

- 笑顔のために -

【と き】 6月2日(土)～3日(日) 午前10時～午後7時
【ところ】 きさいや広場
【問合先】 宇和島Hawaiianフェスティバル実行委員会
☎070-4358-9859

フラダンスのショーやウクレレの演奏、ハワイアンショップやフェス限定飲食店の出店などがあります♪



中西俊佳版画展
- 愛と命のかたち -
凹凸版業 61年故郷の自然と人情を彫る



【と き】 5月11日(金)～7月30日(月) 午前9時～午後5時 (受付: 午後4時30分まで)
【ところ】 畦地梅太郎記念美術館
【入館料】 大人300円、65歳以上200円 (高校生以下、障がい者手帳などがある人は無料)
【問合先】 畦地梅太郎記念美術館・井関邦三郎記念館 ☎58-1133

奥井紫麻 ピアノリサイタル

プログラム
ベートーヴェン: ピアノソナタ第11番
シューマン: ウィーン謝肉祭の道化
シューベルト: 4つの変奏曲
ショパン: 24の前奏曲、2つの夜想曲、スケルツォ第2番変ロ長調

【と き】 6月3日(日) 午後2時～
(開場: 午後1時30分)

【ところ】 南予文化会館

【料 金】 全席自由 2,000円(当日2,500円)

※自主事業による特別価格です。

未就学児の入場はできません。

【問合先】 南予文化会館 ☎24-6800

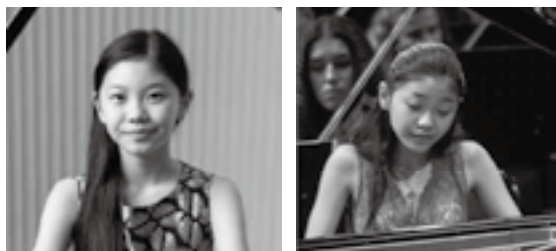

南楽園花菖蒲まつり

南楽園最大のイベントであり、園内2カ所の菖蒲園では3万株25万本の花菖蒲が咲き競います。

また、期間中は郷土芸能の披露や砥部焼陶芸館による「砥部焼市」、モデル撮影会、茶席、餅まきなど多彩な催しも予定しています。

【と き】 5月19日(土)～6月10日(日) 午前9時～午後5時

■竹灯籠オブジェの展示や花菖蒲にライトアップ

【と き】 5月26日(土)～6月3日(日) 午後9時まで

【ところ】 日本庭園「南楽園」

【入園料】 大人310円、高校生以下・65歳以上150円

※所定の割引もあります。

【問合先】 日本庭園「南楽園」 ☎32-3344



企業組合 こもねっと

平成16年10月に、地元の有志8人で結成。人口減少が進んでいた蔭淵地区で、地域住民がつながって盛り上げていこうと集まりました。蔭淵と言えば「海」。その地域性を生かして、海でとれる特産品の販売や環境保全活動に取り組んでいます。

「地域に近いところで活動の拠点を作りたい」という想いで、平成25年に「こもてらす」を整備しました。地元の海産物を使った食事を提供するほか、本市が実施する「高齢者見守り配食事業」で配食サービスを行っています。

季節によって内容は変わり、春はイワガキ、夏はカンパチ、冬は真珠の貝柱など、地元でとれる海産物を使った昼食も楽しめます。また、ゲストを招き地域住民の憩いの場を提供したり、海が見えるテラスでライブイベントをしたりとさまざま

な活動を行っています。

蔭淵は市内からでも移動に時間がかかるため、立ち寄ってもらった人には、「こもてらす」のほかにも、蔭淵の魅力にも触れてほしいそうです。

そのために現在、蔭淵の絶景を楽しめる散策コース作りに取り組んでいます。頂上まで約300mの散策コースで、晴れた日には佐田岬半島の風車まで見えます。今後は、散策コースのモニターツアーを重ねて、誰もがゆっくりと楽しめる地域作りを続けていきたいと話しました。



有料広告

5月 MAY. 2018 市民カレンダー

けんこう相談（子育て、心の健康、乳幼児・妊産婦、一般・成人）

広報P23をご覧ください。本…本庁 吉…吉田支所 三…三間支所 津…津島支所

●：広報うわじま5月号内で紹介しています。

| 日 Sun | 月 Mon | 火 Tue | 水 Wed | 木 Thu | 金 Fri | 土 Sat |
|--|---|---|--|--|-----------------------------------|---|
| | 【開催中】 ○山本牧場芝桜まつり（～6日） ○畦地梅太郎記念美術館：梅太郎だけの青（～7日） ○伊達博物館：GW特別企画展（～13日）、特集展①、企画展①（～9月30日） | 1 ○農業委員会5月定例総会（農業委員会） | 2 | 3 ○わんぱく相撲宇和島場所（文化・スポーツ課） | 4 ●伊達なうわじまお城まつり（～5日）P26 | 5 ○GW特別企画スペシャルギャラリートーク（伊達博物館） |
| 6 ○みかんの花香る-玉津ウォーキング（玉津公民館） ○外国クルーズ客船入港（市観光物産協会） | 7 ○市役所ロビー展：春の山草展（～9日） | 8 ●無料法律相談所 P16 ○外国クルーズ客船入港（市観光物産協会） | 9 | 10 ●宇和島空襲死没者追悼平和祈念式 P16 ●子ども支援教室「わかたけ」保護者説明会 P17 | 11 ●畦地梅太郎記念美術館 中西俊佳版画展 P27 | 12 ○GW特別企画スペシャルギャラリートーク（伊達博物館） ○外国クルーズ客船入港（市観光物産協会） |
| 13 ○月例普通救命講習会（AED含む）（消防本部警防課） | 14 ○市役所ロビー展：押花絵展（～18日） | 15 | 16 ●Jアラート全国一斉情報伝達訓練 P17 | 17 | 18 | 19 ●南楽園花菖蒲まつり（～6月10日）P27 ○晦巖日記学習塾（文化・スポーツ課） |
| 20 | 21 ○市役所ロビー展：さつき展（～23日） | 22 ○シルバー人材センター入会説明会 | 23 ○がん患者と家族の交流の場「さくらサロン」（市立宇和島病院） | 24 ○がん患者と家族のための就労支援相談（市立宇和島病院） ●色鉛筆で塗り絵講座 P17 | 25 | 26 ●B型肝炎訴訟説明会 P16 ●南楽園竹灯籠の夕べ（～6月3日）P27 |
| 27 ○明治喫茶「KABASAKI」&樺崎ぶらぶらマルシェ（歴史資料館） 愛の献血 10:00-12:00、13:30-16:00 フジグラン北宇和島 | 28 | 29 ●ハワイ勲章展示（～6月3日）P12 | 30 ●色鉛筆で塗り絵講座 P17 ○中学校市郡総体（～31日） | 31 ○市役所ロビー展：いけばな展（～6月8日） | | |

各種相談 【問合先】本庁☎24-1111

- 行政相談
 - ▶7日(月) 午前9時～午後3時 市役所 1階ロビー
 - ▶8日(火) 午前9時～正午 三間公民館
 - ▶17日(木) 午前9時～正午 岩松公民館

- 宅地建物相談
 - ▶10日(木) 午後1時～3時 701会議室

- 市民法律相談（要予約）
 - ▶18日(金) 午後1時～4時 市役所 602会議室
 中村・増田弁護士（1人15分程度。先着24人）
 （予約開始）11日(金) 午前9時～午後5時
 （予約方法）予約開始日から電話、FAXで受け付けます。

※原則市民（当事者）が対象。予約時に氏名、住所、電話番号を伝えてください。
 ▶6月の相談日：6月15日(金)
 （予約開始）6月8日(金)

【問合先】総務課行政係☎内線2412

- 多重債務整理相談・消費生活相談
 - ▶毎日(平日) 午前9時～午後4時

- 認定司法書士による相談
 - ▶16日(水) 午後1時～4時 市役所 2階消費生活センター（大西司法書士）
- ※1人30分程度。6人まで。要予約。

【問合先】市消費生活センター（企画情報課コミュニティ推進係内）☎内線2276

- 子育て支援コーディネーターによる相談
 - ▶毎日(平日) 午前8時30分～午後5時 福祉課子育て相談窓口（21番窓口）
- 【問合先】福祉課児童福祉係☎内線3120

- 家庭児童・婦人相談
 - ▶毎日(平日) 午前8時30分～午後5時
- 【問合先】福祉課児童福祉係☎内線2155・2142

- 心配ごと相談
 - ▶2日(水)、9日(水) 午前9時～正午 総合福祉センター
 - ▶8日(火) 午前9時～正午 三間保健福祉センター
- 【問合先】宇和島市社会福祉協議会☎23-3711

有料広告

広報紙に掲載する広告を募集しています。詳しくは、お問い合わせください。

【問合先】市長公室シティセールス推進係☎24-1111内線2407